فرکانس های تلویزیون
۲۴ ساعته عصرامروز
Telstar 5 Transponder:11
Frequency:12060 Symbol :22000

با ۳۶ سال سابقه

خدمات بیمه ژوزف کره ئی
● اتومبیل ● عمر ● سلامتی ● منزل ● محل کار
WWW. SHANAINSURANCE.COM
1- 886-909-0777

سی دقیقه ملاقات بادکترسام ابراهیمی
می تواند سی سال درد پای شمارا کاهش دهد

دفاترحقوقی
دکترکامران یدیدی
تصادفات
ACCIDENTS
Century City - Sherman Oaks - Santa Ana
1(888)97-97- 97-9 (818)999-9999
www.tasadof.com

از انتشارات ایران‌چاپ
یک دلار
عصرامروز
Tel: (818) 783-0000 www.asreemrooz.com

داروخانه بل ایر در دو منطقه **داروخانه رسیدا**
درشهرنورت هالیوود (۸۱۸) ۷۶۵-۱۰۲۵
درشهر رسیدا (۸۱۸) ۷۰۸-۳۰۳۰

دکتر آرمن میناسیان دکتر آشین آکوپیان
● آزمایش رایگان قند و فشار خون
● دستگاه رایگان فشار و قند خون برای بیماران واجد شرایط
● تخفیف ویژه برای سالمندان و افراد واجد شرایط
● تحویل رایگان دارو به محل کار و یا منزل شما ● تهیه دارو برای ایران
6900 Reseda Blvd Suite E Reseda Ca 91335

Vol 26, No: 6061 Fri Apr18 /2014 Tel:(818) 783-0000* Fax:(818) 783-3679 Email: info@asreemrooz.com
سال بیست وششم - شماره ۶۰۹۱ جمعه بیست ونهم فروردین ۱۳۹۳

طرح "شنود اسلامی" در مجلس ایران بررسی می شود

نگرانی نماینده خامنه ای در دانشگاهها :
برخی جرات می کنند شعار "نه غزه نه لبنان جانم فدای ایران سر دهند"

یورش به بند۲۵۰ زندان اوین و ضرب و شتم ده ها زندانی سیاسی

رستوران جوان
۱۱۵۰۰ سانتامونیکا بلوار
دلیوری تاشعاع سه مایل
(۳۱۰) ۲۰۷-۵۵۵۵
www.JavanRestaurant.com

"احضار" چند دانشجو به کمیته انضباطی به دلیل "اعتراض" به جلیلی

نادران :
چند وزیر دولت ۸۰۰ میلیارد تا هزار میلیارد تومان ثروت دارند

صادق لاریجانی:
در جمهوری اسلامی به زنان هیچ اجحافی نشده است

بابیلون
صوفی از صومعه گو خیمه بزن بر گلزار
وقت آن نیست که در خانه نشینی بیکار
معتبرترین مرکز نگهداری سالمندان ارائه میدهد
بهترین مراقبتهای ویژه پرستاری، مشاوره،
فیزیکال تراپی، گروه درمانی، سرگرمی و
ایاب و ذهاب با غذاهای کاشر و سنتی ایرانی
برای سالمندان عزیز در شهر تارزانا
شماره تلفن ۹۳۰۰-۹۹۶-۸۱۸
5955 Lindley Ave
Tarzana CA, 91356

گل آرائی آرش
Arash Flower L.L.C.
ما با تجربیات چندین ساله خود و با ابتکارات کاملا متفاوت در طراحی گل رویای شما را به یک حقیقت زیبا پیوند می دهیم .
ما در اسرع وقت و با مناسب‌ترین قیمت در برگزاری مراسم: عروسی، نامزدی، بت میتصوا، بر میتصوا، شاور و مراسم ترحیم در کنار شما خواهیم بود
Delivery for Offices & Houses as Low as $19.99
دلیوری به تمام نقاط اورنج کانتی - ولی و لس آنجلس
رایگان
(310)729-5934

الوند تور تقدیم می کند
سن مانوئل :شنبه ظهر پرداختی ۲۰$-دریافتی ۳۰$
سن مانوئل :سه شنبه -۵ شنبه و یکشنبه صبح پرداختی۱۰$ دریافتی ۱۰$
کازینو چوماش :شنبه - دوشنبه - چهارشنبه و۵شنبه پرداختی ۲۰$ دریافتی ۲۵$
کازینو فانتزی اسپرینگ: شنبه و۵شنبه پرداختی۲۵$ دریافتی ۴۰$+۳دلار کوپن غذا
کازینو پاچانکا : جمعه ظهر پرداختی ۳۰$ دریافتی ۲۰$
کازینو پالا : یکشنبه و چهارشنبه پرداختی ۱۰$ دریافتی ۱۰$
کازینو مورانگو : سه شنبه و جمعه پرداختی ۲۵$ دریافتی ۳۵$
هرماه لاس وگاس ۱۲۵$ - لافلین ۸۵$
سانفرانسیسکو ۲۴۰$ لیک تاهو ۱۹۵$

۸۱۸-۲۴۰-۴۵۴۰

دفتر حسابداری رازی
حسابرسی مالیاتی -ثبت شرکتها
20501 Ventura Blve Suite 160
WoodlandHills Ca, 91364
Tel: (818)301-8100 Fax:(818)301-8101

دکتر سام ابراهیمی
دارای دو بورد فوق تخصصی در جراحی های قلب و عروق و مشکلات واریس و ورم پا
سی دقیقه ملاقات بادکتر سام ابراهیمی
می تواند سی سال درد پای شمارا کاهش دهد
اگر دچار مشکلاتی نظیر:
● گرفتاری عضلات پا ● درد پا ● عفونت پا
● ورم پا ● خارش پا ● بی قراری پا هستید
دکترسام ابراهیمی
با استفاده از تکنولوژی جدید لیزر و اشعه رادیو فرکانسی درکمتر از سی دقیقه پای شما را به آرامش میرساند
مشکلات واریس و ورم پامربوط به سلامتی است و بیمه های مدیکل و مدیکر موظف به پرداخت هزینه درمان خواهند بود
818-900-2700
16030 Ventura Blvd # 605
Encino Ca 91436
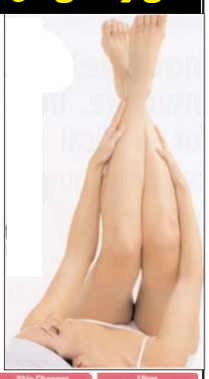

اگر طالب داشتن پیانو هستید
یك شرکت بزرگ فروش پیانو
موجودی پیانوی های نو و دست دوم خود
را با تخفیف های ویژه بفروش میرساند
1033 Hollywood Way Burbank
TEL: 1800-697-4266

دکتر جمشید آصف
جراح - دندانپزشک

New Patient Exam & Cleaning $50
متخصص در دندان پزشکی زیبائی و ایمپلنت با بیش از ۲۰ سال سابقه
عضو انجمن دندانپزشکان آمریکا
قبول اکثر بیمه های درمانی و مدیکال
برای افرادیکه بیمه ندارند تسهیلاتی در نظرگرفته شده است
معارج دندانپزشکی را میتوانید بصورت اقساط بپردازید.
818-789-8823 16661 Ventura Blvd., #401, Encino, CA 91436

خدا ناباوری یا طلعه بیداری؟!

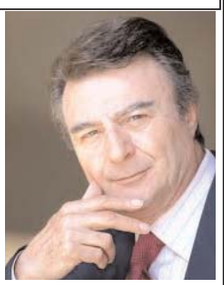

پرویز قاضی سعید

رفتار شناسی عمومی یکی از علوم پایه در جوامع پیشرفته در کلیه زمینه های سیاسی، اجتماعی و اقتصادی است. در معنای ساده و آسان در کشورهائی که در چهار چوب های عقلانی و قانونی و بر مبنای اساس و اصولی تصمیم گیری میکنند رفتار شناسی از اهمیت فوق العاده ائی برخوردار است. در حالیکه در کشورهای استبدادی و یا در هر حال عقب مانده یا بهتر است بگوئیم عقب نگاهداشته شده چیزی بنام رفتار شناسی در مباحث دولتی و یا عمومی مطرح نیست. در حالیکه عرض کردم در تمام زمینه ها خاصه بازار بطور غیر علمی از آن بهره ها گرفته میشود.

با این مقدمه کوتاه است که می خواهم وارد یک بحث اساسی شویم که صد البته تشریح و تبین آن در یک مقاله نمی گنجد.

هفته ای که امروز روز پایانی آن است، دو اتفاق کاملا" متفاوت یکی بی سابقه و دیگری سابقه دار در ایران ما رویداد که از اهمیت فوق العاده ائی برخوردار است. آنکه سابقه داشت حضور اعتراض آمیز دهها دانشجو در یکی از دانشگاه ها بود که به سخنان یکی از مسئوولین دولتی اعتراض داشتند. فرقی نمی کند که آن مسئول که بود و چه گفت و موافقین و مخالفین دانشجو چه کردند بلکه اعتراض و درگیری آنها مهم بود که خواهم گفت چرا؟

اما حادثه دوم که اهمیت جهانی داشت، بطوریکه هم در شبکه های اجتماعی جهان بازتاب و سیعی یافت و هم نشریات غربی به بحث درباره آن پرداختند تا جائی که بی. بی. سی لندن که معمولا" مسائل دیگری را دنبال میکند و هدفی ضد ایرانی دارد ناگزیر و شاید هم تحت عظمت و اهمیت موضوع به انعکاس عکس هائی چند از این اتفاق نادر پرداخت. یعنی بخشیدن یک محکوم به اعدام از سوی خانواده مقتول که در واقع قاتل فرزند شان را از چوبه دار نجات دادند. نه فقط نجات دادند که این مادر مقتول بود که طناب دار را از گردن قاتل گشود و بعد عکس هائی که اشک به چشم میاورد. مادر فرد از اعدام نجات یافته روی پاهای مادری که فرزند او را از مرگ نجات داد افتاد و به پاهای او بوسه زد. این دو اتفاق باید از طریق رفتارشناسی مورد توجه قرار گیرد. دو سال بود که دانشگاه ها خاموش بودند. دانشجو گوئی به یاس و نا امیدی رسیده پای در دامن اندوه کشیده و در واقع خنثی شده است. بی اعتنا به سرنوشت مملکت و مردم و ناگزیر بی اعتنا به سرنوشت خود و آینده اش اما آنچه که ناگهان بعد از دو سال روی داد به آن شدت و حدت که کار به زور خورد موافقین و مخالفین کشید (دانشجویان و چماق بدستان دولتی) نشان داد که هنوز پتانسیل حرکت دانشجویان وجود دارد . هنوز میتوان به دانشگاه ها دل بست و امید داشت که مانند بسیاری از نقاط جهان دانشجویان سرآغاز حرکتی باشند که جامعه را فرا بگیرد و آتش خشم مردم را روشن گرداند و به عمر نکبت بار این حکومت خاتمه بخشد. اما حرکت دیگر یعنی بخشیدن قاتل از سوی مادر مقتول ما را به جنبه وسیع تر رهنمون میشود، بدین معنا که مردم از اعدام ها خسته شده اند. مردم که صدها و هزارها در اوایل این انقلاب نکبت بار ،در سحرگاه به دیدار اعدام ها میرفتند ، اینک دارند می فهمند که مرگ یک آدم در سحرگاه که روزی تازه آغاز می‌شود و یک زندگی تازه ، چه اندازه زشت است . مرگ در سحرگاه ،نمی تواند به اصلاح جامعه در تنگنای حادثه ائی عظیم گرفتار آمده کمک کند. خود اعدام یک قتل دولتی محسوب میشود. آنهم در کمال خونسردی و بدست کسانی که هیچ کینه و دشمنی و یا دوستی و مهری با کسانی که جانش را می ستایند وجود ندارد. اعدام، تربیت نیست اعدام ترویج خشونت است. بی اعتبار کردن هول و وحشت از قتل و از آدمکشی است. در واقع اعدام از قضا عکس آن نتیجه ائی را میدهد که زعمای قوم به ظن خودشان می خواهند به جامعه تزریق کنند.

از این دو حادثه می خواهم دریچه ائی وسیع تر و بزرگتر را بروی خوانندگان آگاه بگشائیم محمد محمدی یکی از پژوهشگران

بقیه در صفحه۴

گسترش حوادث اعتراضی مردم

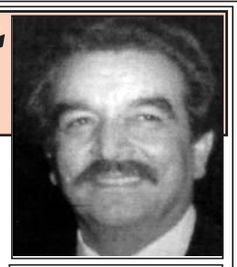

سعید حبشی

آتش سوزی، انفجار، کار شکنی، خرابکاری و حتی ترور چهره های رژیم است که بارها در این زمینه ها خبرهایی به گوش شما رسیده است.

ناگهان خبر یک آتش سوزی در کارخانه ای و یا یکی از اماکن دولتی به گوش می رسد که علت آن را ناشی از اتصال برق و یا انفجار کپسول گاز در اثر سهل انگاری اعلام می کنند.

چندین حادثه هوایی نیز طی چند ماه گذشته گزارش شده که علت همه را نقص فنی دانسته اند. برخی از تظاهرات گروهی مردم را در مقابل مجلس شورای اسلامی یا مراکز دولتی، ناشی از عدم پرداخت حقوق عقب افتاده آنان اعلام شده تا از پراکندگی تظاهرات در نقاط مختلف تهران و دیگر شهرستانها جلوگیری کنند.

نارضایتی مردم در داخل کشور با آنکه زیر سرکوب شدید رژیم جمهوری اسلامی نمود چندانی ندارد و صدای آنها را به هر طریقی شده خاموش می کنند، اما گاه چنان عرصه بر آنها تنگ می‌آید که بی پروا دست به اقدامات تلافی جویانه ای می زنند و با به خطر انداختن جان خود صدماتی به بدنه رژیم وارد می آورند که خبر آن به شکل های دیگری پخش می شود. صدماتی که توسط ناراضیان بر بدنه رژیم وارد می شود معمولا" به شکل خبر دیگری که صلاح دانستند از انتشار آن جلوگیری کنند، مربوط به حادثه عمدی و زیان زمان آور نفتی در دریای خزر بود که در اوایل اسفند سال گذشته روی داد و رژیم به خاطر آنکه این خبر زبان به زبان نقل شد و به گوش همگان رسید، مجبور شد آن را به شکل دیگری پس از گذشت دو ماه مطرح سازد.

آنچه که رژیم در مورد این حادثه اعلام کرد کاملا" بر عکس آن بود که مردم از آن سخن می گفتند. مردم به یکدیگر خبر می دادند که ناراضیان سکوی نفت امیر کبیر را در دریای خزر از کار انداخته اند، ولی رژیم اعلام کرد که در اثر سقوط جرثقیل سکوی امیر کبیر در آب های عمیق دریای خزر عملیات این سکو فقط برای ۴۸ ساعت متوقف گشت و پس از آن عملیات حضاری از سر گرفته شد.

مدیر عامل شرکت نفت و گاز خزر که از طرف دولت به تشریح جزئیات این حادثه پرداخته بود گفت یکی از جرثقیل های این سکوی غول پیکر ناگهان در ساعت ۲ بامداد سقوط کرد و خوشبختانه خسارت جانی و مالی نداشته است. در حالیکه خبرهای رسیده به مردم از قول کارکنان این سکو این بود که حادثه نفتی درسکوی نفتی امیر کبیر تلفات و خسارات زیادی داشته است.

اهالی سواحل دریای خزر به مسافرانی که برای ایام عید به شمال رفته بودند گفته اند این سکو بین ۸ تا ۱۰ میلیارد بشکه نفت خام علاوه بر میدان عظم گازی، کشف کرده که درآمد آن همه به جیب روسیه و حزب الله می رود و از جان گذشتگان ایرانی نیز برای

بقیه در صفحه۴

توافق چهار طرف درگیر در بحران اوکراین

بر سر کاهش تنش ها به‌رسیدند سرگئی لاوروف، وزیر امور خارجه روسیه، می گوید که نمایندگان حاضر در مذاکرات ژنو برای حل بحران اوکراین بر سر برداشتن گام‌هایی فوری در جهت کاهش تنش ها به توافق رسیدند.

اظهارات این مقام بلندپایه روسیه روز پنجشنبه، ۲۸ فروردین، و پس از نشست چهار طرف درگیر در بحران اوکراین شامل اتحادیه اروپا، آمریکا، اوکراین و روسیه بیان شد.

آقای لاوروف می گوید که طرف های درگیر قرار است یک گفت‌وگوی وسیع ملی را برای اطمینان حاصل کردن از رعایت حقوق مردم در اوکراین به راه بیاندازند.

به گفته وی، معترضان هوادار روسیه که در شورش علیه حکومت کی‌یف شرکت کرده‌اند عفو خواهند شد، مگر کسانی که جرایم سنگین انجام داده‌اند.

به گزارش خبرگزاری آسوشیتد پرس، توافق روز پنجشنبه تحریم های اقتصادی غرب بر ضد روسیه را دستکم در مقطع فعلی به تاخیر خواهد انداخت. تعهد طرفین نیز باعث خواهد شد تا تنش در مسکو و همچنین کشورهای اروپایی کاهش یابد که از نظر انرژی وابسته به روسیه هستند.

این توافق پس از هفت ساعت مذاکره حاصل شد و از همه طرف‌ها می‌خواهد که از انجام اقدامات خشونت‌بار، تهدیدآمیز یا تحریک آمیز خودداری کنند.

همچنین تمام گروه‌های مسلح غیرقانونی باید خلع سلاح شده و ساختمان‌های تصرف شده از سوی جدایی طلبان هوادار روسیه در جریان اعتراضات هفته‌های اخیر تحویل دولت اوکراین شوند.

ناظران سازمان همکاری و امنیت اروپا با کمک مقام‌های اوکراینی و انجمن‌های محلی مسوول اجرای این توافق خواهند بود. از سوی دیگر، کی‌یف اصلاح قانون اساسی و دادن اختیارات بیشتر به مقام‌های محلی را در دستور کار خود قرار خواهد داد.

ولادیمیر پوتین، رییس جمهوری روسیه، از آمریکا و اتحادیه اروپا به دلیل آنچه که استانداردهای دوگانه خوانده است انتقاد کرد و گفت که امیدوار است نیازی به اعزام نیرو به اوکراین نباشد.

به گزارش آسوشیتدپرس، اوکراین امیدوار است با استفاده از مذاکرات ژنو موجب ایجاد آرامش و کاهش خصومت ها با روسیه شود.

در همین حال، جان کری، وزیر امور خارجه آمریکا، که در مذاکرات ژنو حضور داشت روز پنجشنبه به روسیه هشدار داد که اگر پیشرفتی در روند کاهش بحران مشاهده نشود، تحریم های بیشتری علیه مسکو اعمال خواهد شد.

وی اظهار داشت: "ما اگر پیشرفتی مشاهده نکنیم... تحریم‌های بیشتر و هزینه‌های اضافی در راه خواهد بود."

شعر هفته ...

خاطرات

باز در چهره خاموش خیال
خنده زد چشم گناه آموزت
باز من ماندم و در غربت دل
حسرت بوسه هستی سوزت
باز من ماندم و یک مشت هوس
باز من ماندم و یک مشت امید
یاد آن پرتو سوزنده عشق
که ز چشمت به دل من تابید
باز در خلوت من دست خیال
صورت شاد ترا نقش نمود
بر لبانت هوس مستی ریخت
در نگاهت عطش طوفان بود
یاد آن شب که ترا دیدم و گفت
دل من با دلت افسانه عشق
چشم من دید در آن چشم سیاه
نگهی تشنه و دیوانه عشق
یاد آن بوسه که هنگام وداع
بر لبم شعله حسرت افروخت
یاد آن خنده بیرنگ و خموش
که سراپای وجودم را سوخت
رفتی و در دل من ماند به جای
عشقی آلوده به نومیدی و درد
نگهی گمشده در پرده اشک
حسرتی یخ زده در خنده سرد
آه اگر باز بسویم آیی
دیگر از کف ندهم آسانت
ترسم این شعله سوزنده عشق
آخر آتش فکند بر جانت

تسلیت

با اندوه فراوان درگذشت تیمسار منوچهر اسعدی مدیر سابق سازمان ورزشی تاج را که از افسران لایق و شایسته ارتش ایران بوده است را به خانواده گرامی آن زنده یاد و عموم قهرمانان و ورزشکاران تسلیت میگوئیم.

روانش شاد و یادش گرامی

انجمن قهرمانان و ورزشکاران ایران

کیو مارکت ایده آل ایرانیان

عرضه کننده تمام مایحتاج ایرانیان زیر یک سقف
کیفیت عالی ، قیمت مناسب و سرویس بی نظیر هدف ما است .

حراج این هفته

تازگی - فراوانی - ارزانی

خواروبار

- ترشی لیته ایران	شیشه ای ۱.۹۹دلار		
- شربت آلبالوی ادریاتیک	شیشه ای ۲.۹۹دلار	سرشانه گوساله	پاندی ۳.۹۹
تونا گلچین	قوطی ۱.۹۹ دلار	ماهیچه گاو	پاندی ۲.۹۹
- اب میوهای صدف	۱۲ اونسی ۱.۱۹ دلار	- ران مرغ بدون استخوان	پاندی ۱/۶۹ (ده پاوند به بالا)
-رب انار لیتانی	شیشه ای ۱.۸۹دلار	-کوبیده مرغ	پاندی ۱/۹۹
چای صدف با هل	۸ اونسی ۳.۴۹دلار	- کورنیش	پاندی ۱/۹۹
-مربای ایرانی گلچین	۲ شیشه ۲.۹۹دلار		
-قند حبه	یک پاندی ۱.۳۹ دلار		
-مربای آلبالو توکاس	۳۶۰گرمی ۱.۷۹ دلار	-پنیردانمارکی	پاندی ۲/۹۹
-ماست کارون	۳۲ اونسی ۲.۲۹دلار	-زیتون سبز	پاندی ۲/۴۹
-نان لواش دهکده	یک پاندی ۹۹. سنت		

میوه و سبزیجات

-هندوانه بدون هسته	۵پاند	۹۹ سنت
-گلابی سبز	پاندی	۴۹ سنت
-انگور سبز درشت	پاندی	۹۹ سنت
-سیب زمینی‌کیسه ای	۱۰پاندی	۱.۹۹ دلار
-لیمو زرد	پاندی	۶۹ سنت
-پیازچه - ترچه	۵ دسته	۹۹ سنت
- کرفس	یکعدد	۳۹ سنت

سنگک تازه در رستوران کیو کباب

17261 Vanoven St Vannuys

اعتبار تا هفدهم اپریل ۲۰۱۴

کتابفروشی 818-758-9995

سوپر مارکت 818:345-4251

دکتر ژوزف ماقن

متخصص گوش، گلو و بینی و حنجره و آلرژی

مطب در انسینو ونچورا بلوار ساختمان ۱۶۶۶۱ طبقه چهارم شماره ۴۰۰

مطب در لس آنجلس ویلشر بلوار ساختمان ۶۲۰۰ شماره ۱۷۱۱

تلفن ۲۴ ساعت برای هر دو مطب ۳۲۵۵-۹۳۱(۳۲۳)

عصر امروز ASRE EMROOZ

ناشر: همایون هوشیار نژاد Tel: (۸۱۸)۷۸۳-۰۰۰۰ Fax: (۸۱۸)۷۸۳-۳۶۷۹

IRANIAN PUBLISHING INC. ASRE EMROOZ.com
16661 Ventura Blvd# 212 Encino, CA 91436
Tel: (818) 783-0000 Fax: (818) 783-3679 www.asreemrooz.com

چرا ریچارد فرای جاسوس بود ؟

ابراهیم نبوی

اینجوری به این خارجی ها نگاه نکن. اینها تا سی سال بعد از مرگ شان هم جاسوسی می کنند.

اینجوری به این خارجی ها نگاه نکن. اینها تا سی سال بعد از مرگ شان هم جاسوسی می کنند.

آقا! این علی مطهری هم حرف هایی می زند که اگر دویست تا قوطی عطاری را هم سرچ کنی نمی توانی یک دلیل برایش پیدا کنی. همین که برگشته و گفته که "سندی مبنی بر جاسوسی ریچارد فرای نیافتیم." یکی از همان حرفهاست، آخر این هم شد حرف؟ فقط لازم است آدم جیک ثانیه به ندای "شرلوک هولمز" درونش که هیچ، حتی اگر به ندای "حسن عباسی" درونش هم گوش بدهد، سیصد تا دلیل برای جاسوسی ریچارد نلسون فرای پیدا می کند.

اول، برهان علیت و ملیت: یک آدمی آمریکایی باشد و استاد دانشگاه هاروارد و صد تا دانشگاه دیگر هم باشد، بعد به جای اینکه مثل صدها هزار ایرانی و عاشق ایران که از ایران می روند آمریکا و همانجا می مانند و حاجی حاجی واشنگتن، اصلا دیگر برنمی گردند، این آقای استاد دانشگاه برعکس پنجاه سال عشق ایران داشته باشد و به ایران بیاید و در مورد ایران کتاب بنویسد، حتما یک چیزی بوده. وگرنه ایشان که نه مثل دکتر مولانا از همه جا رانده است و نه مثل یهودیان ضدصهیونیست خود را به احمدی نژاد تپانده، ایران چکار دارد؟ اصلا ایران چه خبر است که بخواهد بیاید ایران؟ اگر جاسوس نباشد، قالیچه و سوهان و پول هم از دولت ایران نگیرد، چکار دارد بیاید ایران؟

دوم، برهان کیهان شناختی: این همه روشنفکر و استاد دانشگاه و هنرمند در دنیاست، هنرمند ها شان که فرت و فرت فیلم علیه ایران می سازند، دانشمندهاشان هم که مغزخر نخوردند که وقتی خود دولت به فکر تاریخ ایران نیست، یک لنگی یک عمر بایستد و بگوید این خلیج عربی نیست و خلیج فارس است. آن یکی که خواننده درجه یک مان است و عاشقش هستیم و برای خلیج فارس آواز خوانده، وقتی می خواهد برود یک سفر دو روزه دوبی ترانه خلیج فارس را نمی خواند، حق هم دارد، بالاخره آدم باید نانش را در بیاورد. این یکی چه مناسبتی دارد که آمریکایی باشد، پاپیون هم داشته باشد، استاد دانشگاه هم باشد، صد تا زبان زنده و مرده بلد باشد، بعد تمام عمرش را برای تاریخ ایران و خلیج فارس بگذارد؟ آدم تا نخواهد جاسوسی و نفوذ کند چنین کارهایی می کند؟ احمدی نژاد که رئیس جمهور مملکت بود حاضر شد بخاطر یک مسافرت به امارات زیر پرچم ایران ننشیند و بخاطر یک سخنرانی در آمریکا لقب "یه شاخ نبات" بگیرد، آنوقت آقای ریچارد نلسون فرای در کشوری که اکثریت مردمش

بقیه در صفحه۴

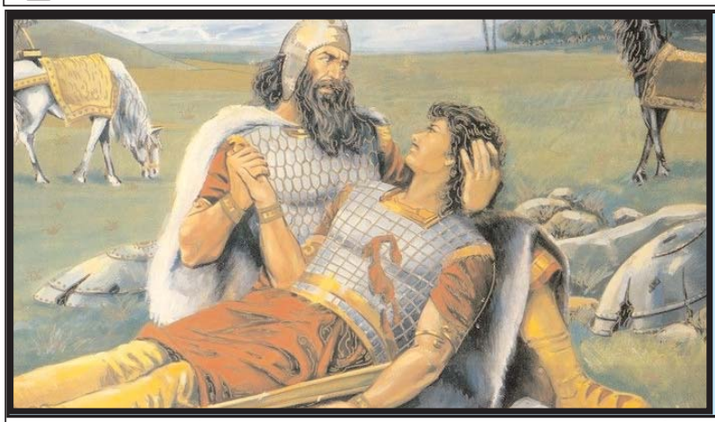

رستم و مامور امنیتی

هوشنگ اسدی

فروردین ماه ۹۳ روبه پایان دارد .

رئیس دولت "تدبیر و امید" دراستان سنی نشین، پرچم "اهل بیت" و "مقام معظم رهبری" رابر می افرازد و درزادگاه رستم دستان "حماسه" رااز نام او، حکیم طوس وشاهنامه تهی می سازد

حقوقدانی که سرهنگ نیست، عبارتی گزینشی از قانون اساسی جمهوری اسلامی را بجای موادمتعدد تبعیض آمیز آن می نشاند: "بین پیروان اقوام و مذاهب تفاوتی وجود ندارد." و نتیجه می گیرد: "در کشور شهروند درجه دو نداریم".

منظوراز"کشور" ایران است که فردوسی در آن عجم زنده کرد به فارسی، سی و چند سال است که توسط "نظام مقدس" اداره می شود ومحمد جواد ظریف، وزیر خارجه اش، می گوید: "ما جامعه‌ای چندصدایی داریم."

یکی از این "چند صدا" به "اصلاح طلبان" اختصاص دارد که رهبرانش در زندان خانگی هستند و تکلیف فعالینش را هم غلامحسین محسنی‌اژه‌ای- از عاملان اصلی سرکوب و سخنگوی فعلی قوه قضاییه، در نخستین نشست خبری خود در سال جدید، روشن می کند: "محاکمه غیابی برخی از فتنه‌گران سال ۸۸ در اسفندماه سال گذشته".

یکی دیگر از "چند صدا" مواضع سیاسی رئیس جمهور پیشین را منعکس می کند که نظرش هم خیلی به نظر "حضرت آقا" نزدیک بود، تا اینکه درمذاکرات پنهانی "نظام مقدس"- "شیطان بزرگ" قرار شد تابلوی تعامل با سیاست جهانی بر سردر سرای "نظام" نصب شود.

آخرین خبرازطرفداران این "صدا" خواندنی است: "چند روز پس از اعلام شکایت دبیرخانه شورای عالی امنیت ملی از جواد کریمی‌قدوسی نماینده مجلس رسانه ها خبر از لغو سخنرانی محمود نبویان در دانشگاه علامه به دلیل مخالفت مقام های دولتی داده‌اند. دفتر این نماینده مجلس نزدیک به جبهه پایداری با انتشار اطلاعیه‌ای نوشت: "این سخنرانی، که قرار بود در نقد توافق‌نامه ژنو باشد، توسط "مدعیان آزادی بیان" لغو شده است. در اطلاعیه این نماینده مجلس آمده است که دولت حسن روحانی "علی‌رغم تاکید بر آزادی نقد، صدای منتقدان را بر نمی‌تابد. سرکوب نقد و منتقد آن هم در فضای علمی و آکادمیک سنخیتی با ادعای اعتدال و آزادی بیان ندارد" و بر خلاف قانون اساسی است".

خبر بالا - که متن آن عمدا بدون کمترین تغییر آمده است- نیازی به توضیح ندارد و وضعیت یکی از "چند صدای خودی" را نشان می دهد؛ تا چه رود برصداهای "غیرخودی" که مشت نمونه خروارش در هفته آخر فروردین هم کم نیست.

معصومه دهقان، همسر عبدالفتاح

بقیه در صفحه۴

شستن خون با خون

در یک افسانه از ناحیه دریای جنوب، بین یک پهلوان و مادرش دعوا در می گیرد. مادر فرزند را نفرین می کند و فرزند نیز از روی خشم مادر را با ضربه‌ای می کشد. پهلوان وقتی به خود می آید و پی به عمل خود می برد، در صدد انتقام از خون مادر بر می آید و عده‌ای از افراد قبیله مجاور را می کشد. اینجا این نکته را باید روشن کنیم که انتقام خونی یا خونخواهی با آنچه امروزه ما تحت عنوان انتقام می شناسیم فرق دارد. خشم و غضب در این انتقام نقش فرعی دارد. بنیان این انتقام افکار جادویی است و انگیزه قتل از ترس ارواح منشاء می گیرد. این روح مرده است که دنبال انتقام است و اگر نزدیکان مرده دست به کار نشوند و انتقام نگیرند، خشم این روح را متوجه خود می کنند و بلا بر سرشان نازل می شود. بنا به این باور، انتقام که گرفته شد، روح آرام می گیرد.

پنجمین صحنه از پرده اول "هملت" شکسپیر مثال خوبی ارائه می دهد: روح پدر بر شاهزاده دانمارک ظاهر می شود و می گوید که چگونه با بی رحمی به قتل رسیده است و این همان چیزی است که خود هملت نیز تا اندازه‌ای حدس زده بود. روح می خواهد که هملت انتقام بگیرد، ورنه هرگز رنگ آرامش را نخواهد دید. به باور هملت از اجرای این خواسته نمی شود سر باز زد.

شستن خون با خون

کسی که انتقام می گیرد، درست همین وضع هملت را دارد. کار عموما به عهده نزدیک‌ترین فرد به متوفی یعنی پسر اوست. او خود انگیزه شخصی ندارد و خواسته روح مرده را اجرا می کند. این خواسته تحمیلی و در عین حال اجباری است، چون سرباز زدن از انجام آن

بقیه در صفحه۴

طرح "شنود اسلامی" در مجلس ایران

یک نماینده مجلس شورای اسلامی در گفت‌وگو با یک روزنامه چاپ تهران از ارائه طرحی به هیات رییسه مجلس خبر داده که بر مبنای آن "شنود" در ایران به صورت "اسلامی" انجام خواهد شد.

به گزارش روز پنجشنبه ۲۸ فروردین روزنامه "شرق"، سعید حیدری طیب، نماینده کرمانشاه که طراح اصلی این طرح است، گفته که طرح "شنود اسلامی" به امضای ۸۲ نماینده مجلس رسیده است.

آقای حیدری طیب افزوده است: "می‌خواهیم به غرب و کشورهای دیگر بفهمانیم که ما در دموکراسی اسلامی همه‌چیز را اسلامی برگزار می‌کنیم حتی ماجرای شنود را. به همین خاطر نباید شنود در کشور بی‌در و پیکر باشد و باید سیستم نظارتی دقیقی بر آن صورت گیرد."

آن گونه که این نماینده مجلس گفته است، با تصویب طرح "شنود اسلامی"، یک قاضی، یک نماینده مجلس و دو کارشناس از شورای تامین استان تهران در "تیم شنود" حضور خواهند داشت اما نظر و رای نهایی بر عهده "قاضی شنود" است.

بر اساس اصل ۲۵ قانون اساسی ایران، "بازرسی و نرساندن نامه ها، ضبط و فاش کردن مکالمات تلفنی، افشای مخابرات تلگرافی و تلکس، سانسور، عدم مخابره و نرساندن آن ها، استراق سمع و هر گونه تجسس ممنوع است مگر به حکم قانون."

طرح "شنود اسلامی" همچنین ضبط مخفیانه صدا را نیز "جرم" تلقی کرده است.

مهدی دواتگری، یک نماینده دیگر مجلس، روز ۱۴ فروردین به "باشگاه خبرنگاران جوان" گفته بود که ایران "تا به حال قانون عادی در مورد شنود مکالمات" نداشته و برای این مسئله به مصوبه شورای عالی امنیت ملی استناد می‌شد.

آقای دواتگری افزوده بود که بر مبنای مصوبه شورای عالی امنیت ملی "یک قاضی شنود در استان ها حضور دارد و این قاضی به مسائل این حوزه رسیدگی می کند."

عضو کمیسیون امنیت ملی و سیاست خارجی مجلس با بیان اینکه "ما در حوزه شنود مکالمات خلاء قانونی داریم"، گفته بود که مصوبه شورای عالی امنیت ملی "نیز نمی‌تواند این خلاء را پر کند بنابراین ما نیازمند فرآیند قانونی در این رابطه هستیم."

اما عوض حیدرپور و ضرغام صادقی، دو تن دیگر از طراحان این طرح گفته‌اند که یکی از دلایل "تدوین و ارائه طرح "شنود اسلامی"، حضور نمایندگان قوه مقننه در کمیته شنود است که تا پیش از این، با حضور نمایندگان قوه قضائیه و مجریه اداره می‌شد.

سعید حیدری طیب به روزنامه شرق گفته که طراحان طرح "شنود اسلامی" تاکید دارند که این طرح "در

بقیه در صفحه۴

حراج این هفته فروشگاه سبزی

هندوانه	۵ پاوند	۹۹سنت
خیار قلمی ایرانی	۲ پاوند	۹۹سنت
پرتقال درشت	۵ پاوند	۹۹سنت
سیب طلائی	۲ پاوند	۹۹سنت
برنج باسماتی	پاوندی	۱/۱۹ دلار
پیازچه	۵ دسته	۹۹ سنت
LAMB SHANK	پاوندی	۳/۹۹ دلار
SALMON STEAK	پاوندی	۳/۹۹ دلار

فروشگاه سبزی هفت روز هفته
با ولید پارکینگ رایگان در خدمت شماست

Sabzee
MEDITERRANEAN
MARKET

کیفیت عالی
قیمت مناسب
فروشگاه سبزی
را از دیگر فروشگاههای
مشابه متمایز کرده است
آدرس ۱۷۴۶۱ونچورا بلوار
در شهر انسینو
تلفن :
(۸۱۸)۷۴۵-۱۳۱۳

چرا ریچارد فرای

طرفدار حمله نظامی به ایران و محو ایران از روی نقشه بودند، بیاید ایران و از تاریخ ایران طرفداری کند. حتما جاسوس است، وگرنه اگر مامور نباشد بیخودی اینقدر سنگ ایران را به سینه نمی زند، آن هم کشوری که به طرفش سنگ پرت می کنند.

سوم، برهان مجاورت: شما فکر کنید به همین آقای خاتمی، اصلا نه سفری در تاریخ مذکور کرده، نه اصلا جایی بوده که جورج سوروس آنجا باشد، آن وقت تمام اطلاعات کشور را هولوپی داده به جورج سوروس که در ایران انقلاب رنگی کند، تمام اسناد و مدارک جاسوسی اش هم توی دفتر حسین آقا شریعتمداری است، زیر لحاف کرباسی چه می دونه کسی چه می کنه کسی؟ این که اصلا جورج سوروس را ندیده بود، سه ساعت برایش جاسوسی کرده، آن وقت آدمی که نود و چهار سال آمریکا زندگی کرده، حتما صد بار هم جورج سوروس را توی خیابان های نیویورک و واشنگتن دیده، مرکز سیا و پنتاگون هم که دم دستش است، آنوقت برای آمریکا جاسوسی نکند؟ اصلا ممکن است؟ وقتی والت دیسنی جاسوس غرب است، وقتی تام و جری جاسوس غرب هستند، وقتی زوکربرگ جاسوس غرب است، وقتی گوگل و توئیتر و اشتون و بی بی سی برای آمریکا جاسوسی می کنند، وقتی تمام کارگردانان هالیوود جاسوس غرب هستند، معلوم و مشخص است که آدمی که اسمش ریچارد است، اسم وسطش نلسون است که هم شبیه نیکسون است، هم شبیه مایکل جکسون است هم شبیه توماس کریستین اندرسون برای غرب جاسوسی می کند. مگر ممکن است نکند؟ بچه گیر آوردید؟

چهارم، برهان خلف: اصلا یک مروری بکنید بر آمریکایی هایی که به ایران آمدند، از همان هاله اسفندیاری بگیر تا رامین جهانبگلو تا کیان تاجبخش و رکسانا صابری هر کدام شان یک هفته به ایران آمدند و پنج دقیقه بازجویی شدند، به جاسوسی شان اعتراف کردند. حالا اینها که ایرانی الاصل بودند، مورد آمریکایی داشتیم که رفته کوهنوردی در عراق، بعد معلوم شده دارد در شیراز جاسوسی می کند، مورد داشتیم که طرف برای خرید رفته بود کیش، بعد تمام اطلاعات اتمی ایران را فرستاده با فکس برای زنش، حتی آدم داریم که نه اسمش معلوم است، نه فامیلش معلوم است، نه کسی عکس اش را دیده، نه حتی وارد ایران شده، برای چی؟ برای مخفی کاری، آن وقت همین آدم تمام اطلاعات نظام را برای استکبار فرستاده. حالا می خواهید اسمش را بگویم؟ مسئولان وزارت اطلاعات اسمش را نمی دانند، من از کجا بدانم، ولی چنین مواردی بوده. آن وقت آدمی که با اسم واقعی خودش درباره ایران کتاب نوشته، فارسی بلد است، ترکی و عربی بلد است، اصلا مگر ممکن است چنین آدمی جاسوس آمریکا نباشد؟

پنجم، برهان نظم: از اول انقلاب تا همین الآن نگاه کنیم. کل شورای انقلاب همه شان جاسوس آمریکا بودند، همه روسای جمهور ایران غیر از رهبری که خودش سئوال می کند و هنوز کسی از او سئوال نکرده همه شان عامل استکبار بودند، میرحسین موسوی بیست سال توی خانه اش نشست که معلوم نشود جاسوس آمریکا بوده، شش ماه از خانه بیرون آمد، همه مدارکش پیدا شد، هاشمی و خاتمی هم که تکلیف شان معلوم است. سعید امامی هم که جاسوس اسرائیل بود، وقتی مسئولان خود نظام همه شان جاسوس بودند، چه انتظاری از غریبه داریم؟

ششم، برهان بیان: وقتی ایرانیان هموطن هنوز به فرودگاه پاریس و واشنگتن و لندن نرسیده اند، فقط "اوکی" و "چیپ" و "اوه بیبی" و "آی لاو ایت" و "شاک شدن" و "آر یو کیدینگ می" و "نایس" و صد تا اصطلاح فرنگی از آنها تراوش می کند و بعد از پنج سال برای فارسی حرف زدن نیاز به مترجم دارند و مثل مجریان صدای آمریکا فارسی حرف می زنند، آدمی که پنجاه سال وقت می گذارد و فارسی یاد می گیرد، جز این است که می خواهد جاسوسی کند؟ دولت جمهوری اسلامی ابن سینا و فارابی و کورش و داریوش و مولوی و خیام را ریخته توی جوب آب ببرد، آن وقت طرف آمریکایی است و شعر سعدی و فردوسی می خواند؟ جز برای جاسوسی است؟ جز برای این است که اطلاعات اتمی ما را که آمریکا همه اش را دارد دوباره ببرد برای آمریکا؟

هفتم، برهان غیب: حالا ممکن است بگوئید که این دلایل همه درست است و آقای ریچارد نلسون فرای جاسوس بوده، ولی سئوال کنید که حالا که مرده است، دیگر جسدش در ایران چه جاسوسی می خواهد بکند؟ و بپرسید که اصلا ایشان جاسوس بوده و ما هم تا سه سال قبل که احمدی نژاد رئیس جمهور بود متوجه نشدیم جاسوس است و به همین خاطر دولت ایران به او در اصفهان یک خانه داد و همه با آن مرحوم جاسوس عکس گرفتند، اما به محض اینکه مرحوم شد و روحانی آمد معلوم شده جاسوس است و حالا اگر جسدش هم به ایران بیاید خطرناک است. یا حتی بعضی افراد نادان استدلال کنند که حکومت ایران وقتی شیخ علی تهرانی شوهر خواهر مقام معظم رهبری و عضو مجاهدین خلق را وقتی به ایران می آورد، کلا طرف غیب می شود و انگار نه انگار زنده است. یا مثلا وقتی سید حسین خمینی از آمریکا آمد و در آنجا خیلی کارها کرده بود، الآن دو سه سال است که در تهران وجود دارد و مکان هم دارد، ولی زبان و بیان ندارد، یا اصلا همین زندانیان سیاسی که همه می دانیم از زندان هم آزاد می شوند، ولی بخار می شوند و کلا از همه جای بدن شان می توانند استفاده کنند غیر از زبان شان، یا مثلا همین موسوی و کروبی و رهنورد عزیز که الآن زندانی نیستند، کشته هم نشدند، اما در خانه خودشان دفن شدند، حالا همین آقای ریچارد نلسون فرای هم می خواهد بیاید و در ایران دفن شود، ما که بلدیم آدمها را کلا محو و بخار کنیم، این یکی هم بنده خدا به عشق سه هزار سال قبل ایران می خواهد بیاید در اصفهان دفن شود، خبر ندارد که در این سه هزار سال ما چه بلایی سر ایران آوردیم. ولی به همین سادگی نیست. مگر همین آرتور پوپ که چهل سال است در کنار زاینده رود آن هم نزدیک دفتر اداره اطلاعات دفن شده کم اطلاعات به خارج فرستاده؟ اینجوری به این خارجی ها نگاه نکن. اینها تا سی سال بعد از مرگ شان هم جاسوسی می کنند.

مردم به ایرانی بودن

پاسخگویی دست به چنین اقدامی زده اند که ماموران امنیتی شب و روز بدنبال آنها هستند.
بدین ترتیب رژیم ایران با همان مشکل بزرگی روبرو شده که در آغاز انقلاب برای رژیم پیشین به وجود می آورد و همین مشکلات کم کم تبدیل به بهمن بزرگی شد که دیگر هیچ قدرتی قابل به مقابله با آن نبود.

رستم و مامور امنیتی

سلطانی وکیل شناخته شده ایرانی درنامه ای خطاب به حسن روحانی، می نویسد: "در مراجعات مکرر خود به دادستانی وقتی در خواست قانونی خودم را طرح می کردم، آقای دادیار می گفتند قانون اجازه نمی دهد. بعد مواد قانون را برایش می خواندم، می گفت دادستان رضایت نمی دهد. تقاضای ملاقات با دادستان می کردم، دادستان از نظرها پنهان بود. نامه می نوشتم. اما چون نامه ها ثبت نمی شد، پی گیری نامه بی معنی می بود."

همسر وکیل عالیقدری که نه تنها "شهروند درجه دو"، بلکه زندانی محروم از حقوق قانونی خود است، گفتی از زبان ملتی حجت تمام می کند: "ما این ظلم ها را فراموش نمی کنیم... ما دست از طلب خود که اعاده دادرسی عادلانه و قانونی، مرخصی، درمان و تغذیه و بهداشت زندانی و ملاقات و تلفن است بر نمی داریم و با امید به آزادی و لغو احکام ناعادلانه شب را صبح می کنیم!"

علی رضا پیری، دندانپزشک تبریزی "شهروند درجه دو" دیگری است که به گفته خانواده اش از ۳ سال و ۳ ماه پیش ناپدید شده و تاکنون هیچ یک از پی گیری ها در تبریز و تهران به نتیجه ای نرسیده است و مسئولان هم هیچ پاسخی نداده اند.

بر اساس آخرین گزارش ها، دراویش گنابادی حتی برای گرفتن کاربا اشکال تراشی روبروهستند. باید از مسیراحضار، تکمیل فرم اداره اطلاعات بگذرندتا بتوانندجواز دریافت کنند.

اعدام ها بعد ازوقفه نوروزی آغاز شده است واکنون زنی بنام ریحانه که مورد تجاوز یک مامور امنیتی سابق قرار گرفته، بعدازهفت سال انتظار برای بخشش، همین چهارشنبه به پای چوبه دار می رسد وتا به اینجا برسد به چهره ای جهانی تبدیل شده است.

احمد شهید، گزارشگر ویژه حقوق بشر سازمان ملل در امور ایران، از تهران می خواهد تا حکم اعدام ریحانه را متوقف کند. دلیل هم می آورد: "برای خانم جباری دادگاه عادلانه ای برگزار نشده است."

آخرین خبرها از این "شهروند درجه دو" که مورد تجازو یک "شهروند درجه یک" قرار گرفته است وبجرم دفاع ازخودش باید اعدام شود، تکان دهنده است: "عصر سه شنبه (گذشته) مسئولی به بند زنان رفته وخواسته ریحانه را با خودش ببرد. ازآنجا که محکومان به اعدام را به بهانه های مختلفی عصر روز سه شنبه از بند خارج می کنند و صبح چهارشنبه دار می زنند، همه زندانیانی که داخل بند بودند دور ریحانه حلقه می زنند و می گویند ما نمی گذاریم او را ببرید. بالاخره بعد ازدو ساعت درگیری بین مسئولان زندان و زندانیان، آنها ریحانه را با خود برده اند."

و حالا که چهارشنبه به پایان می رسد، چشم ها نگران ریحانه است.

دولت روحانی براعدام یک "شهروند درجه دو" چشم بسته وبرای نشاندن یک "شهروند درجه یک" بر کرسی نمایندگی سازمان ملل پاها را در یک کفش کرده است: ابوطالبی تنها گزینه برای سازمان ملل است. رضا تقی زاده- تحلیلگرسیاسی- زیر عنوان دیپلماسی سازش یا چالش؟ نگاهی داردبه ماجرای حمید طالبی، یکی از گروگان گیرهای سفارت آمریکادر تهران که بعدها به مقامات نان وآبدار سیاسی رسید وحتی متهم به شراکت در قتل یک فعال سیاسی خارج از کشوراست. وقتی برفردوسی ورستم خط فراموشی می کشند، دیگر تکلیف ریچارد فرای

ایران شناس برجسته روشن است؛ مردی که حیات خود رادر عشق "ایران" گذراند و برای خواب ابدی اصفهان را انتخاب کرد. چه می دانست که یک "شهروند درجه یک" برمسند امام جمعه اصفهان او را "زباله و جاسوس" خواهد خواند؟

فروردینی دیگر به پایان می رسد. درهای جمهوری اسلامی بر همان پاشنه سی وچند بهار رفته می گردد. راه برعاشقان ایران بسته و دروازه ها بروی امنیتی ها و سپاهیان "نظام" چهارتاق گشوده است. درروزهایی که جمهوری اسلامی درعمل روسیه را در اشغال گام به گام اوکراین همراهی می کند، یک "شهروند خیلی درجه یک" که سرتیپ امیر علی حاجی زاده- فرمانده نیروی هوافضای سپاه پاسداران باشد؛ می گوید: "ایران مانع سقوط حکومت بشار اسد رییس جمهوری سوریه شد. ۸۶ کشور دنیا ایستادند و گفتند حکومت سوریه باید عوض شود و بشاراسد برود ولی چون نظر ایران این نبود آنها شکست خوردند."

دستان پوتین- اسد ـ خامنه ای بهم می رسد ودرتحلیل هافینگتون پست به صورت تیتر بسیار بامعنائی در می آید: "سوریه، کارت پرهزینه برای ایران."

خانم ها! آقایان!

فروردین را پشت سر می گذاریم. حتی رئیس دیر سال شورای امنیت ملی که به گفته امیرمحبیان بخاطر"سوابق و نگاه امنیتی خاص تبحر لازم را در این مورد "داشت و برای ریاست جمهوری نامزد شد، نمی داند که "اهل بیت"، "رهبری معظم" وماموران امنیتی آنها نمی توانند، رستم را از شاهنامه برانند و درگوش تاریخ روایت وارونه بخوانند.

تنها، همین ابیات حکیم طوس درمعرفی رستم دستان، تلاش سی ساله "نظام" برای تغییر سیمای ایران را بر باد می دهد:

همان مادرم دخت مهراب بود
کزو کشور سند شاداب بود
که ضحاک بودش به پنجم پدر
ز شاهان گیتی برآورده سر
نژادی از این نامورتر کراست
خردمند گردن نپیچد ز راست
برون رفت مهراب کابل خدای
سوی خیمه زال زابل خدای
گزین کرد پس "رستم زابلی"
ز گردان شمشیر زن کابلی
چگونه است کار تو با کابلی
چه گویند از "رستم زابلی"
در اندیشه ی مهتر کابلی
چنان بد کزو "رستم زابلی"
که رستم یلی بود در سیستان
منش کرده ام رستم داستان
سر گرد دارد و ریش دو شاخ
کمر بند باریک و سینه فراخ

طرح شنود اسلامی

راستای منشور حقوق شهروندی و مبانی فقهی و شرعی" تدوین شده و "برای حفظ حرمت و شان مردم، لازم و ضروری است."

به گفته او، ضرورت این طرح به این خاطر است که "تشکیلات امنیتی آلوده به گناه نشده و در تمام مسیر شنود، نمایندگان بر ماجرای شنودهای مورد نیاز دستگاه ها نظارت داشته باشند."

اما اللهیار ملکشاهی، رییس کمیسیون قضایی مجلس گفته است: "ما قوانین کافی در بخش نظارت بر شنود و منع استراق سمع غیرقانونی داریم و به همین خاطر نباید باز هم نسبت به ایجاد قوانین تازه در این مسیر اقدام کرد. بلکه باید تاکیدمان روی اجرای قوانین کنونی و نظارت بر آن متمرکز باشد."

در سال های گذشته ماجرای کشف دستگاه های شنود در دفتر علی مطهری، نماینده تهران در مجلس و انتشار فیلمی از جلسه محرمانه یکی از برادران لاریجانی با سعید مرتضوی، جنجال های زیادی به دنبال داشت.

عراق در صدر فهرست قتلهای ناروشن روزنامه نگاران

یک گروه طرفدار آزادی مطبوعات می گوید عراق همچنان در صدر فهرست موارد حل نشده از قتل روزنامه نگاران در جهان قرار دارد.

کمیته حفاظت از روزنامه نگاران در نیویورک، در شاخص ایمنی سالانه خود که روز سه شنبه منتشر شد، عراق را برای هفتمین سال پیاپی در ردیف نخست قرار داد و گفت در یک دهه گذشته ۱۰۰ روزنامه نگار در آن کشور کشته شده اند، اما هیچ کس در ارتباط با آن موارد محاکمه نشده است.

این گزارش به سومالی به عنوان دومین کشور در بالای فهرست اشاره می کند و می گوید سال گذشته چهار مورد جدید از قتل روزنامه نگاران در سومالی رخ داده و در ادامه می افزاید در آنجا اهالی مطبوعات در سطوحی تکان دهنده هدف قرار می گیرند. در مجموع ۲۷ قتل، فقط یک نفر محکوم شده است.

این گزارش در مجموع ۱۳ کشور را شامل می شود که در آنها دست کم ۵ مورد حل نشده از قتل روزنامه نگاران از سال ۲۰۰۴ به بعد وجود داشته باشد.

سوریه، با هفت مورد حل نشده از قتل روزنامه نگاران در حملات آگاهانه و بدون محکومیت عاملان، برای نخستین بار در فهرست امسال دیده می شود. کمیته حفاظت از روزنامه نگاران در ماه فوریه در گزارشی سوریه را خطرناکترین مکان در دنیا برای خبرنگاران توصیف کرده بود.

گزارش روز سه شنبه کمیته حفاظت از روزنامه نگاران، چند ماه پس از آن منتشر می شود که سازمان ملل متحد در قطعنامه ای حمله، ارعاب و آزار روزنامه نگاران را محکوم کرده و از دولت ها خواسته بود در باره این جنایت ها تحقیق کنند و عاملان را به مجازات برسانند.

فیلیپین با ۵۱ مورد قتل های حل ناشده در ردیف سوم شاخص دیده می شود، پس از آن سری لانکا قرار دارد که در آنجا، به گفته این کمیته، مصونیت، نقش عمده ای در تصمیم روزنامه نگاران به رفتن به تبعید بازی می کند.

افغانستان، مکزیک، کلمبیا، پاکستان، روسیه، برزیل، نیجریه و هند از جمله کشورهای دیگری هستند که در فهرست منتشر شده کمیته حفاظت از روزنامه نگاران قرار گرفته اند

شستن خون با خون

عواقب وخیمی در پی خواهد داشت. چون انتقام می تواند به یک رشته تلافی جویی و درگیری قبایل بیانجامد، روشن است که فرد مامور به انتقام بخواهد این عمل را حتی الامکان با خطر و دردسر کمتری انجام دهد. اما قصد او با خواسته روح مرده تلاقی می کند که اگر از نتیجه کار راضی باشد، موجب عذاب خواهد شد.

از این نکته نیز نباید غافل بود که انتقام صرفا دغدغه مردان نبود. زنان هر چند موظف به انتقام گیری نبودند، اما بار سنگین تابو را تا زمانی که انتقام گرفته نشده بود، به همراه سایر اهل قبیله به دوش داشتند. اگر خون با خون شسته نمی شد، فاجعه دامن همه اهل قبیله را بنا بر باورها می گرفت و آتش آن خشک و تر را می سوزاند. فرد مامور انتقام نمی توانست از بار وظیفه شانه خالی کند؛ چون این قبیله محل زندگی او بود و او جای دیگری برای زیست نداشت...

خدای ناباوری

اجتماعی که تخصص تام در مسائل مذهبی دارد رسما" می نویسد: حکومت دینی ایران با شکل گیری و تحول رفتارهای ویژه خود موجب اسلام زدائی از ایران شده و بالاتر از این برای اولین بار دارد بی خدائی و خداناباوی را در بزرگترین جامعه شیعه جهان ترویج میکند! بزبان ساده تر مردم ایران نه فقط از اسلام و مذهب شیعه طی ۳۵ سال گذشته گریزان و رویگردان شده اند که تحت تاثیر شبکه های وسیع اجتماعی بدون هیچ تبلیغ و یا تلقینی به خدا ناباوری رسیده اند.

همین جا اضافه کنم که این یک عکس العمل طبیعی در جامعه شناسی است، وقتی شما دائم میگوئید خداوند ناظر و آگاه است و خود پاداش و یا تنبیه را تعین میکند و مردمی ۳۵ سال شاهد غارت و چپاول و تجاوز و خشونت یک فرقه آخوندی هستند بدیهی است که ایمانشان را به آن خداوندی که یک عمر به آنها تبلیغ و تلقین کرده بودند از دست میدهند. زیرا اگر قرار بود خداوندی وجود داشته باشد آنهم خداوندی الرحمان و رحیم نمی توانست ۳۵ سال در برابر این همه کشتار و تجاوز و غارت و چپاول و دورغگوئی و نیرنگ ساکت بنشیند و بالاخره برای اثبات وجود خودش هم که شده بود می بایست دستی از آستین بیرون آورد! و باز به قول آن جامعه شناس متخصص دین « مسلمانان نمی توانند بپذیرند خدائی وجود داشته باشد که از سنگسار و قطع دست و پا و ازدواج یک مرد گردن کلفت با یک بچه نه ساله ، تحقیر زنان و لجاجت بی جهت با حرمت موسیقی ونقاشی و مجسمه سازی و هنر رقص لذت نبرد و دم برنیاورد! چنین خدائی عبوس و عصبانی انتقام جو و خون ریز و هولناک را دیگر مردم مسلمان ایران بر نمی تابند!

درآغاز عرض کردم که رفتار شناسی در جامعه ایرانی از دیر باز به صورت یک علم مورد توجه نبوده است و این مسئله در یک مقاله هم نمی گنجد پس اجازه بدهید در مختصر فرصت باقیمانده از این مقاله به یک نتیجه برسیم. حکومت اسلامی دارد با مردمی روبرو می شودکه بیدار شده اند که آماده انفجارند. در واقع آن ظرف آبی که سی و پنج سال است روی اجاق قرار دارد کم کم به نقطه جوش میرسد و وقتی این آب به جوش رسید دیگر کسی را یارای دست زدن به آن نیست. چه اوباش قمه بدست دولتی و یا چماق بدستان بسیجی و چه سپاه پاسداران باشد آنها هم ناگزیر در یک حرکت جمعی از رخوت و خواب و خیال چندین ساله بدرخواهند آمد و این آغاز « رنسانس» ایران ماست . همان رنسانسی که در اواخر قرن شانزدهم و اوایل قرن هفدهم در اروپا روی داد و دست کلیسا و کشیش و بطور کلی دین و مذهب را از حکومت و دولت برای همیشه جدا ساخت اما ملت ایران را در سربزنگاه (جنگ جهانی دوم و تبعید رضا شاه) از رسیدن به رنسانس بازداشت.

ولی مژده بزرگتر اینست که روزنامه های ژاپنی که معمولا" پاک تر و بهتر و تمیز تر و بی غل و غش تر از روزنامه های غربی هستند می نویسند که « جهان به تدریج از آنچه که اختلاف شیعه و سنی نامیده می شودبه تنگ آمده است و دیر و دور نیست که باید یک اصلاحات وسیع و همه جانبه در کشورهای مسلمان به وجود آید و دیگر نفت و اسلام و امامان نتوانند بر سرنوشت انسانها تسلط یابند » و در ایران خودما نیز شاهدیم که هوشیاری و آگاهی مردم آرام آرام به یک بسیج همگانی و سرنوشت ساز تبدیل می شود به امید آن روز.

تصمیم انقلابی سرمربی تیم ملی فوتبال

کارلوس کی روش هر شش ملی پوش باشگاه سپاهان را خط زد

با تداوم غیبت شش ملی‌پوش باشگاه سپاهان اصفهان در اردوی تیم ملی، کارلوس کی‌روش پس از چند روز سکوت برای حل مسئله از طریق وزارت ورزش و فدراسیون فوتبال، سرانجام تصمیم نهایی را گرفت و آن‌ها را از فهرست تیم ملی خارج کرد.

فولاد خوزستان با وجود راهیابی به مرحله بعد، از ابتدا اعلام کرده بود هر زمان تیم ملی به بازیکنانش نیاز داشته باشد آن‌ها را راهی اردو خواهد کرد. تراکتورسازی هم زمانی اعلام کرد ملی‌پوشان را به تیم ملی خواهد داد که همچنان از بخت صعود به مرحله بعد، برخوردار بود.

استقلال تهران نمی‌خواست بازیکنانش را آزاد کند اما حالا دیگر از لیگ قهرمانان آسیا حذف شده و فصل فوتبالی برای این تیم به اتمام رسیده. به این ترتیب فقط سپاهان است که حاضر به آزاد کردن بازیکنانش نشده.

کارلوس کی‌روش نیز پس از جلسه دو ساعته با کادر فنی در ژوهانسبورگ، بازیکنان این تیم را از جمع نفرات دعوت شده خارج کرد.

رحمان احمدی دروازه‌بان، شجاع خلیل‌زاده و احسان حاج‌صفی در خط دفاع، امید ابراهیمی و یعقوب کریمی در خط میانی و مهدی شریفی در خط حمله شش بازیکن دعوت شده به اردوی تیم ملی بودند که طبق توافق پیشین، باید پس از پایان لیگ برتر به اردوی تیم ملی می‌پیوستند. توافقی که از جانب سپاهان و استقلال نادیده گرفته شد.

با این حال کی‌روش اجازه داد تا بازیکنان چهار باشگاه حاضر در لیگ قهرمانان آسیا، پس از هفته پنجم مسابقات به آفریقای جنوبی بروند. اما این ارفاق سرمربی تیم ملی در دیرتر پیوستن آن‌ها نیز کافی نبود و زلاتکو کرانچار اعلام کرد سپاهان فعلاً به بازیکنانش احتیاج دارد.

این به آن معنا بود که اگر سپاهان راهی دور بعد شود، این شش نفر نه فقط اردوی آفریقای جنوبی را از دست خواهند داد بلکه حتی به هفته نخست اردوی اتریش هم نخواهند رسید.

اردوی ۱۰ نفره ایران در ژوهانسبورگ در حالی برپا شده که تعداد کم بازیکنان، سوژه رسانه‌های بین‌المللی شده است؛ از آبولای پرتغال تا سایت گل و ورلد ساکر. آن‌ها نوشته‌اند ایرانی‌ها برای اولین اردوی آماده سازی خود نتوانستند حتی یک تیم کامل را به همراه بیاورند.

سیدجلال حسینی، حسین ماهینی، محمدرضا خلعتبری، مهرداد پولادی، رضا حقیقی، پیام صادقیان و از پرسپولیس، احمد آل نعمه و رضا نوروزی از نفت همراه با قاسم حدادی‌فر و محمدرضا خانزاده از ذوب آهن بازیکنانی هستند که از ابتدا در اردو حاضر بودند و البته حتی یک دروازه‌بان هم بین آن‌ها حضور ندارد.

محسن مسلمان با اعلام مصدومیت از همراهی تیم ملی کنار کشیده است. در تصمیم جدید کی‌روش قرار شد علیرضا بیرانوند دروازه‌بان ۲۱ ساله نفت که فصلی درخشان را سپری کرده به جای رحمان احمدی به تیم ملی دعوت شود. بیرانوند سنگربان تیم ملی امید ایران هم هست.

ملی‌پوشان فولاد و تراکتورسازی یعنی مهرداد جماعتی، بختیار رحمانی، سوشا مکانی، کریم انصاری‌فرد و حامد لک به اتفاق علیرضا بیرانوند بامداد شنبه راهی آفریقای جنوبی خواهند شد.

طبق نظر سرمربی تیم ملی، ملی‌پوشان استقلال هم به اردوی آفریقای جنوبی اضافه خواهند شد اما چون به دلیل سفرهای متعدد مدتی از خانواده‌های‌شان دور بودند، صبح دوشنبه به ژوهانسبورگ می‌روند که به این ترتیب، هفته اول اردو را به طور کامل از دست خواهند داد.

طبق برنامه‌های اعلام شده، ایران در این اردو چهار بازی خواهد داشت. یکی از آن‌ها دیداری است رسمی که هفدهم اردیبهشت مقابل موزامبیک خواهد بود. سه بازی دیگر مقابل تیم‌های باشگاهی آفریقای جنوبی برگزار خواهد شد.

بازگشت به ایران و استراحت تا ۲۱ اردیبهشت، سپس برپایی اردوی اروپایی در اتریش با تمام بازیکنان از جمله لژیونرها که تا هشتم خرداد طول خواهد کشید.

آنجا سه بازی مقابل تیم‌های ملی بلاروس، مونته‌نگرو و آنگولا پیش‌بینی شده. پس از آن بازگشت به تهران و استراحت تا چهاردهم خرداد و سفر به سائوپائولو.

آخرین بازی تدارکاتی تیم ملی ایران در برزیل مقابل تیم ملی ترینیداد و توباگو است که ۹ روز قبل از بازی ایران و نیجریه در جام جهانی انجام خواهد شد.

ایران سه‌شنبه آینده در اولین بازی تدارکاتی در ژوهانسبورگ به مصاف یک تیم باشگاهی خواهد رفت. ملی‌پوشان تمرینات متناسب با استانداردهای جام جهانی را آغاز کرده‌اند. ده بازیکن عزامی در دومین روز تمرینات، برنامه سنگین بدن‌سازی را انجام دادند. حتی جزئیات تغذیه بازیکنان در این اردو به طور کامل زیر نظر سرمربی تیم ملی است.

برای اولین بار در تمرینات تیم ملی از دستگاه‌های چی. پی. اس استفاده شده. با نصب این دستگاه‌ها به لباس بازیکنان میزان دوندگی، ضربان قلب، شتاب، فشار خون و سایر اطلاعات آن‌ها بعد از تمرین ثبت می‌شود.

قلعه‌نویی پس از حذف استقلال:

ضعیف‌ترین داور عمر ورزشی‌ام را دیدم برای فوتبال آسیا متاسف هستم

سرمربی تیم فوتبال استقلال ایران با بیان اینکه اگر می‌خواهند فوتبال آسیا پیشرفت کند باید نتایج داخل زمین رقم بخورد، گفت: شاید شما کشورهای عربی از این فوتبال لذت ببرید ولی ما لذتی از این وضعیت نمی‌بریم زیرا در این شرایط یک تیم قربانی می‌شود.

به گزارش خبرگزاری مهر و به نقل از سایت باشگاه استقلال، امیر قلعه نویی بعد از شکست چهارشنبه شب تیمش مقابل الشباب عربستان در نشست خبری ضمن بیان مطلب فوق اظهار کرد: برای فوتبال آسیا متاسف هستم، شما مطمئن باشید که فوتبال آسیا با این وضعیت داوری پیشرفت نخواهد کرد، چرا که مسئولان کنفدراسیون فوتبال آسیا عرب هستند و داور امروز هم عرب بود و این فوتبال نیست.

وی ادامه داد: اگر می‌خواهند فوتبال آسیا پیشرفت کند باید نتایج داخل زمین رقم بخورد. شاید شما کشورهای عربی از این فوتبال لذت ببرید ولی ما لذتی از این وضعیت نمی‌بریم زیرا در این شرایط یک تیم قربانی می‌شود و تیم دیگر پیروز میدان لقب می گیرد.

سرمربی تیم فوتبال استقلال ایران همچنین تاکید کرد: یک سوال از کنفدراسیون فوتبال آسیا دارم که چرا برای یک دیدار حساس داور عربی انتخاب می کند؟. بنده قبل از بازی هم گفته بودم که از وضعیت داوری نگران هستم و امیدوار بودم این مساله در جریان بازی تاثیرگزار نباشد.

قلعه‌نویی همچنین گفت: این ضعیف‌ترین داور در طول عمر ورزشی‌ام بود که به چشم دیده بودم و شک ندارم که آن صحنه پنالتی نبود و این اتفاق باعث برهم خوردن آرامش تیم ما شد.

یگ قهرمانان آسیا

مربی الجیش: فولاد می تواند از قدرت های آسیا شود

مربی تیم فوتبال الجیش قطر پس از شکست مقابل فولاد خوزستان گفت: فولاد در آینده می‌تواند به یکی از قدرتمندترین تیم‌های آسیا تبدیل شود.

السعد الشابی مربی تیم فوتبال الجیش قطر که به جای سرمربی این تیم در نشست خبری پس از شکست ۳ بر یک تیمش برابر فولاد شرکت کرده بود، اظهار داشت: به فولاد تبریک می گویم، این تیم کادر فنی بسیار خوبی دارد و اگر به همین شکل ادامه دهد در آینده یکی از قدرت‌های فوتبال آسیا خواهد شد.

به گزارش تسنیم، وی افزود: در این بازی به دلیل مصدومیت بازیکنانمان مجبور شدیم ۳ تعویض اجباری انجام دهیم. فولاد هم با بازی خوبش توانست از موقعیت‌هایش بهتر استفاده کند. امیدواریم برابر بنیادکار ازبکستان پیروز شویم و همراه فولاد به مرحله بعدی صعود کنیم.

مربی الجیش گفت: همانطور که فولاد بهترین تیم ایران است ما هم بهترین تیم قطر بوده و در هر دیداری به فکر پیروز شدن هستیم و هرگز دنبال ضدفوتبال نمی‌رویم. فوتبال بازی لحظه هاست و ما برای پیروزی به مصاف نماینده ازبکستان می‌رویم.

الشابی در مورد هواداران فولاد خوزستان عنوان کرد: تماشاگرانی که امروز به ورزشگاه اهواز آمده بودند بسیار عالی تیم‌شان را تشویق کردند اما این موضوع روی شکست ما تاثیر نداشت زیرا ما ۹ بازیکن حرفه‌ای داریم.

کی‌روش: شرایط اردوی تیم ملی را از قلعه نویی بپرسید !

سرمربی تیم ملی فوتبال ایران که از شرایط اردویی این تیم در آفریقای‌جنوبی راضی نیست، پاسخگویی در مورد کیفیت این اردو را به سرمربی استقلال واگذار کرد! کارلوس کی‌روش درحالی چنین اظهار نظری را مطرح کرده است که استقلال چهارشنبه شب با در اختیار داشتن ملی‌پوشانش برابر الشباب عربستان تن به شکست داد و از دور مسابقات لیگ قهرمانان آسیا حذف شد.

به گزارش خبرنگار مهر، تیم ملی فوتبال ایران که خود را برای حضور در رقابتهای جام جهانی آماده می کند از روز سه شنبه اردوی آماده سازی اش را در ژوهانسبورگ آغاز کرده است. این اردو در شرایطی آغاز شد که بازیکنان ملی پوش تیم های فولاد، تراکتورسازی، استقلال و سپاهان تیم ملی را همراهی نمی کردند. حضور تیم ملی ایران در اردوی آفریقای جنوبی با تعدادی اندک(۱۰ نفر) از بازیکنان دعوت شده به یکی از سوژه های خبری رسانه های ورزشی آفریقایی و کشورهای دیگر تبدیل شد و آنها گزارش هایی در این مورد منتشر کردند.

با این حال کارلوس کی روش از این وضعیت به هیچ عنوان راضی نیست. او که سوژه اصلی رسانه ها و مردم در این اردو است در پاسخ به این پرسش که کیفیت اردوی تیم ملی در آفریقای جنوبی را چگونه ارزیابی می کنید گفت: بروید از سرمربی استقلال(امیر قلعه نویی) بپرسید کیفیت اردوی تیم ملی چگونه است!

کی روش که از شرایط اردویی تیم ملی راضی نیست، حاضر نشد در مورد شرایط دیگر این اردو اظهار نظری داشته باشد.

براساس گزارش خبرنگار مهر، تیم ملی فوتبال کشورمان از روز چهارشنبه تمرینات بدنسازی خود را با ۱۰ بازیکن آغاز کرده است. شرایط هتل و زمین محل تمرین شاگردان کی روش از وضعیت مطلوبی برخوردار است.

شاگردان کارلوس کی روش امروز پنجشنبه تمریناتشان را در زمین مودر فونتین در چهل کیلومتری هتل محل اقامت خود برگزار خواهند کرد.

بعد از حذف تیم های استقلال و تراکتورسازی از مسابقات لیگ قهرمانان آسیا به نظر می رسد بازیکنان ملی پوش این تیم بزودیی راهی آفریقای جنوبی شوند تا به تیم ملی بپیوندند. هنوز زمان اضافه شدن بازیکنان چهار تیمی که درگیر مسابقات لیگ قهرمانان آسیا بودند، به اردوی تیم ملی مشخص نیست.

تیم ملی فوتبال ایران قرار است در این اردو که تا روز ۱۷ اردیبهشت ماه به طول خواهد انجامید سه بازی با تیم های باشگاهی آفریقای جنوبی و یک بازی با تیم ملی فوتبال موزامبیک برگزار کند.

فیفا پرسپولیس را به سقوط و کسر امتیاز تهدید کرد

فیفا در نامه‌ای تهدیدآمیز به باشگاه پرسپولیس اعلام کرد که در صورتی که پول کاروالیو را ندهند، به دسته یک و یا کسر امتیاز مواجه خواهند شد.

در شرایطی که با پرداخت پول وینگادا اعلام شده بود که دیگر پرونده این مربی پرتغالی و دستیارانش بسته شده اما امروز فیفا در نامه‌ای تهدیدآمیز به باشگاه پرسپولیس اعلام کرد در صورتی که با توجه به شکایت کاروالیو مبلغ ۷۵۰۰ فرانک سوئیس تا ۱۰ روز دیگر به وی پرداخت نشود از پرسپولیس کسر امتیاز و یا به لیگ پایین‌تر سقوط خواهد کرد.

به گزارش فارس، شکایت کاروالیو مورد تأیید فیفا قرار گرفته و باید قرمزپوشان این ۷۵۰۰ فرانک سوئیس را پرداخت کنند.

گفتنی است این نامه امروز به باشگاه پرسپولیس رسیده و قرار است درباره آن تصمیم گیری سریع شود.

بازگشت همه بسوی خداست

بدینوسیله درگذشت

تیمسار سرلشگر منوچهر اسعدی

بزرگ خانواده اسعدی را به اطلاع دوستان و آشنایان میرسانیم

مجلس بزرگداشت آن زنده یاد روز یکشنبه بیستم اپریل از ساعت ۳ تا ۵ بعدازظهر در المپیک کالکشن شماره ۱۱۳۰۱ المپیک در شهر سانتامونیکا برگزار خواهد شد

خانواده های اسعدی -نراقی -محسن زاده -سنجابی -موسویان هلالی و دستوم

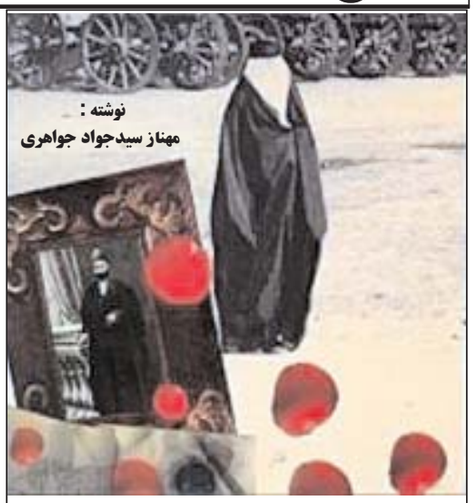

نوشته :
مهناز سیدجواد جواهری

عشق در سالهای مشروطه

بی درنگ گفت: خودت که بخوانی متوجه می شوی.
پیش از آنکه بخواهد توضیحی بدهد، کاغذ را گشودم و در اولین نگاه این چند بیت شعر زیر نور مهتاب به چشمم آمد.

ارمنی زاده میازار مسلمانان را
بر کف کفر نده سلطنت ایمان را
عاقبت خانه ظلم تو کند شاه خراب
پس چه حاجت که به افلک کشی ایوان را
داس غیرت چو شود در کف ملت ظاهر
پاک از لوس وجود تو شود بستان را

تا اینجا را که خواندم دیگر نتوانستم ادامه بدهم. کاغذ را بستم و وحشتزده به پسرعمو نگاه کردم. چند ثانیه ای در سکوت گذشت و بعد با صدایی که به زحمت از حنجره ام خارج می شدآهسته پرسیدم: این اشعار را کی سروده؟
آهسته پاسخ داد: فخرالواعظین کاشانی.
با سردرگمی پرسیدم: فخرالواعظین کاشانی؟
بی آنکه دیگر چیزی بگوید عوض جواب سرش را تکان داد.
زیرکانه پرسیدم: در هجو امین السلطان وزیر است،نه؟
بله.
باز هم شگفتزده پرسیدم: از سرش نترسیده که این را سروده؟
با صدایی که دیگر اثری از ترس و دلهره درآن دیده نمی شد با ظاهری آرام و بی اعتنا گفت: لابد نترسیده و الا نمی سرود. چون مشتاقانه نگاهش میکنم ادامه داد: تمام کسانی که در این راه پا می گذارند نمی بایست از سرشان بترسند. ما در راهی پا گذاشته ایم که انجامش مشخص نیست.
چون دید مبهوت و شگفت زده هم چنان نگاهش می کنم با لحنی پر آژنگ و سرشار از هیجان در حالی که به خودش اشاره می کرد در تکمیل صحبتش افزود: به من و خودت نگاه نکن عصمت الزمان جان، ظلم همه جا بیداد میکند. آتش آن دامان همه را گرفته. ظلم تا کی؟ هیچ معلوم نیست آخر و عاقبت این ملت مظلوم به کجا می انجامد؟
در حین ادای این کلمات طوری با حرارت حرف می زد که از شدت هیجان اشک در چشمانش برق می زد. همان طور که محو صحبتهایش بودم بی اختیار صدایم بلند شد.
با این حرفها مرا می ترسانی پسرعمو...
و از ترسی که منشا آن را نمی دانستم باز اشکم سرازیر شد.
بار دیگر محکم در بغلم گرفت و درگوشم زمزمه کرد: نباید بترسی خانم خانمها، من تمام جوانب را مراقبم. نگران احمدمیرزا هم نباش. کل شبنامه ها نزد من است. محل اختفایشان امن است. یک جایی گذاشته ام که عقل جن هم به آن نمی رسد.
آسوده خاطر سرم را بر شانه اش گذاشتم. آسمان پرستاره و هوا سبک و پاییزی بود. صدای پسرعمو که در گوشم زمزمه می کرد چون پژواکی در باد می مانست.

ما زنده به آنیم که آرام نگیریم
موجیم که آسودگی ما عدم ماست

آن شب با اضطراب و انتظار وصف ناپذیری بر من گذشت. همین طور هم روزهای بعدی که به خاطر زینت جان خانه ما شلوغ و پر رفت و آمد بود. خانمها دسته دسته به دیدنش می آمدند. درآبدارخانه حیاط اندرونی قلیان پشت قلیان چاق می شد. دایه جان و دده خانومی همه اش در رفت و آمد بودند. چای، قلیان، شربت و شیرینی می بردند و می آوردند، اما هیچ کدام از ما به خاطر قضیه برادرم احمدمیرزا دل و دماغ نداشتیم.
پنجمین روز از دستگیری احمد میرزا بود و هنوز هم کسی به درستی نمی دانست او را به کجا برده اند و چه بر سرش آمده. همه نگران موقعیت و وضع نامشخص او بودند. همه به جز برادرم عزت خان که انگار نه انگار و عین خیالش نبود و تمام فکر و ذکرش آن بود که برای پسرش یک شب شش با آداب و تشریفات تمام بگیرد. زینت جان به حرمت فوت پدرم و اینکه هنوز در عزا بودیم زیر بار نمی رفت تا اینکه برادرم رضایت داد مراسم شب شش فقط مردانه باشد. برای اینکه خبر میان قوم و خویش ها درز نکند فقط از دوستانش وعده گرفت.
می گفتم... شب شش همایون بود و خیلی خبرها. در مهمانخانه تا گلویش آدم نشسته بود که البته ما فقط سر و صدایشان را از اتاق کرسی می شنیدیم. به محض ورود دسته عبدی خان به حیاط اندرونی همه ما به خصوص خاورجانم خیلی جا خوردیم. آخر می دانی هنوز هم چهل و چند روزی بیشتر از فوت آقاجانم نمی گذشت و هیچ کدام از ما انتظار این یک کار را دیگر نداشتیم. حتی دایه خانم هم که حکم خدمتکار را در آن خانه داشت، همان وقت که دسته عبدی خان بند و بساط مزقون چی هایشان را از درشکه پیاده می کردند همان طور که کنار پنجره ارسی پهلوی من ایستاده و تماشا می کرد از تعجب چشمانش گشاد شد و با بغض زیر لب زمزمه کرد: دادم از این روزگار.
هیچ وقت یادم نمی رود، این حرف دایه جانم چون قطره ای سرب داغ می مانست که بر قلبم چکید. بغض گلویم را فشرد. در آن لحظه چیزی نگفتم و رفتم توی فکر. آخر می دانی، تا آن روز راجع به برادرم عزت خان یک طور دیگر فکرمی کردم و همیشه بر این باور بودم که پس از پدرم می توانم روی او به عنوان رئیس خانواده و تکلیف کن و دلسوز حساب کنم، اما حالا نه، می دیدم که این طور نیست. نه تنها به خاطر بی حرمتی به آقاجانم، بلکه بیشتر از این ناراحت شده بودم که چطور این قدر به گرفتاری برادرش احمد میرزا می تواند بی تفاوت باشد و تنها به خودش فکر کند.

استخدام

دکتر دندانپزشک با لایسینس کالیفرنیا در گلندل به همکاری دعوت می شود

۸۱۸-۲۴۷-۵۶۹۳

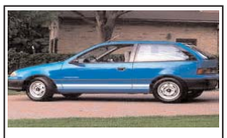

آبادان سرویس

برای حمل و جابجائی کلیه کارهای شخصی ، اداری و سرویس رفت و برگشت فرودگاه های لوس آنجلس در طول شبانه روز در خدمت هموطنان عزیز ایرانی می باشیم

تلفن: ۸۱۸-۲۵۷-۹۲۳۷

آماده اجاره

آپارتمان های بزرگ و روشن یک و دو اطاق خوابه با اسکورفیت های بالای ۱۰۰۰ و ۱۵۰۰ با قیمتهای ویژه
در محیطی آرام و خانوادگی
در منطقه تارزانا آماده اجاره می باشد
لطفا با خانم نازی تماس بگیرید

۸۱۸-۳۴۲-۵۰۱۱

تایپ فارسی و انگلیسی کتاب

با بهترین قیمت و بهترین کیفیت
با خانم شیرین تماس بگیرید

۸۱۸
۳۸۳-۱۸۴۴

آرایشگاه علی در ولی

(۸۱۸)
۳۴۴- ۲۴۰۰

جوانی و شادابی را با سرم خاویار لاسین محصول آمریکا از سر بگیرید

سرم خاویار لاسین محصول آمریکا انتخاب بانوان ایرانی جهت شادابی پوست و زیبائی همیشگی

سرم خاویار لاسین براحتی چین و چروک های صورت شما را برطرف و شفافیت روزهای جوانی را به شما ارزانی می کند

برای سفارش لاسین باتلفن زیر تماس بگیرید

(۸۱۸)۴۵۱ - ۰۰۰۰

پرده مولن روژ

زیباترین پرده‌ها با ارزانترین قیمت
دوخت و نصب پرده، روتختی، کوسن

818-633-4383
818-300-4793
www.MoulinRougeDraperies.com

سفارشات شما را برای‌تهیه انواع شیرینیجات جهت جشنها، عروسی‌ها و ... میپذیرد.

رسیدا
(818)996-5104
6900
Reseda Blvd

شیرینی‌سرا
در انسینو و رسیدا

انسینو
(818) 757-1248
18000 Ventura Blvd

سوپر اروین

949-552 - 8844
Heritage Square/ Behind Denny Rest
14120 Culver Dr. Suite
B.C.D Irvine CA 92714

سوپر شایان

به واقع بازار تهران را برای‌شما تداعی‌میکند

۳۱۰-۳۷۵- ۵۵۹۷

هاتورن مارکت

انواع گوشت و مرغ تازه حلال
بهترین و تازه ترین میوه و سبزیجات و مواد غذائی

(310)373 4448
24202 Hawthome Blvd,
Torrance, CA 90505

رستوران حاتم شماره یک

باغذاهای‌خوشمزه ایرانی

(714)991 6262
1112 N. Brookhuerst St.
Anaheim, CA 92801

آرتژیا مارکت

2322 ARTESIA BLVD
Redando Beach, CA 90278
(310) 376-0043

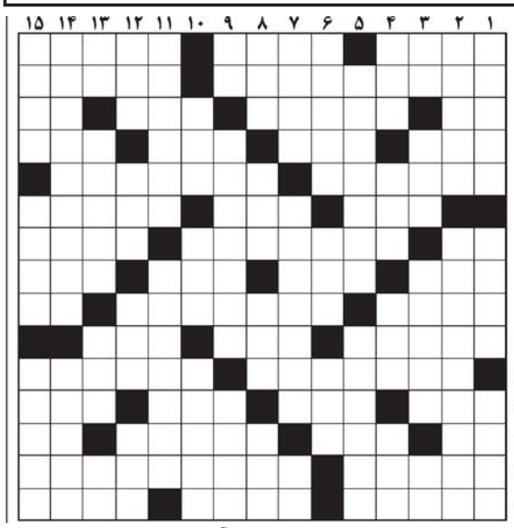

● افقی:
۱-خراب و فاسد - ازاجزای آش- وابسته ای در سفارتخانه ۲- عنوانی که کیمیاگران ایرانی براسید سولفوریک نهاده بودند - نویسنده فرانسوی نمایشنامه "مهرداد" ۳- صدمتر مربع - دیدبان وحوش درقاره سیاه - بخش اساسی آسفالت- حاصل خلاقیت طراحان لباس ۴- آوای دعوت از دیگران برای رعایت سکوت - مجلس نمایندگان ژاپن - دوستی و علاقه - خیابان ۵- وزن انواع دریازی این جانور به ۷۰۰ کیلوگرم نیز می رسد- نوشته مقدماتی و ویرایش نشده ۶- آوای نوزاد -طرح منسوخ شده در آموزش و پرورش - روزنامه پرتیراژ ژاپنی ۷- نهانخانه لسان - عنوان مدرس دانشگاهی - راه وروش ۸- ضربه پیچ دار راکت به توپ پینگ پنگ - نقیض نیست - نام سابق حزب محافظه کار انگلستان - زنجیر چرخ تانک وبولدوزر ۹- رستگاری ورهایی - چاشنی ساندویچ ها - پسوند صفت آفرین ۱۰- پاپوش نازک - کروی شکل - از اعداد ۱۱- بهانه - بانی سلطنت ساسانیان ۱۲- پروردگار - شهری درجنوب ایران ما - از مراحل کارکرد موتورها -طایفه ای از قوم اسلاو و ۱۳- گروه خونی اکثر ایرانیان - کلمه تنبیه و هشدار - دورافکندن - رمق و توان ۱۴- سیاره ای دورتر از اورانوس - کارگردان ایرانی فیلم "پسر آدم دختر حوا" ۱۵- انس گرفته -جای خواب - وسیله ضروری برای آرایشگری .

● عمودی :
۱-خود را به نادانی زدن - از وسایل لوله کشی - کلمه احترام برای زنان ۲- حصیر - ترکیب کنایه آمیز که برای انسان های فرومایه به کار می رود ۳- سوز دل - مقر شیرجه رو - عابد وزاهد - جسم وپیکر ۴- بیهوده وبی مصرف - ازخردمندان قبول کنید - از اقوام قدیمی ایران ساکن آذربایجان واطراف قزوین - نسبت همسران یک مرد ۵- مکانی برای تفریح تفرج - حرکتی در ژیمناستیک ۶- نقل و ذکر حدیث- از خطوط تحریر عربی و فارسی - دریاچه ای در ترکیه ۷- عجیب وحیرت آور - ورزشکاری که دوبنده می پوشد- چاشنی غذا ۸- ازسبزی ها - تولیدکشاورزی - مهم درگیلان - پول خارجی - ۹- نگهبانی ۹- ضربه سربه توپ فوتبال - ناحیه ای در شرق کرج - بازسازی ۱۰- کوزه ای برای پس انداز - موی چهره مردان - ماه دهم درتقویم میلادی ۱۱- در دوران باستان به محدوده کنونی ایران، افغانستان آسیای میانه اطلاق می شد - مسجدی باشکوه در مشهد ۱۲- سازی ایرانی - بین و میان - بالندگی ونمو- مناسب و درخور ۱۳- شالوده - پسر کیقباد شاهنامه - گاه با توپ می آید- مقدار واندازه ۱۴- ادیب نوبل گرفته ایرلندی در سال ۱۹۹۵- سرزمین تئاتر وفلسفه ۱۵- سبک شعری صائب تبریزی وکلیم کاشانی - باور عمیق وقطعی - هر وسیله که اخبار واطلاعات را دراختیار مخاطب قرار دهد .

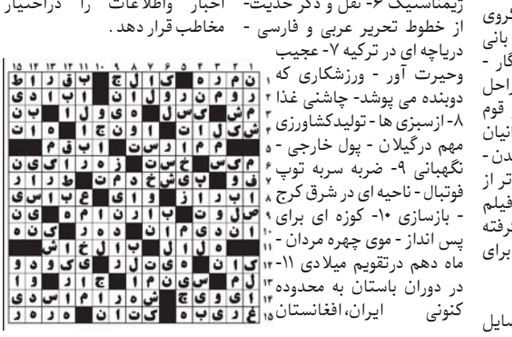

آژانس: ذخایر اورانیوم با غنای بالای ایران ۲۵ درصد کاهش یافته است

آژانس بین‌المللی انرژی اتمی روز پنجشنبه، ۲۸ فروردین، اعلام کرد که ایران ذخایر اورانیوم ۲۰ درصدی خود را که می‌تواند سریعا به اورانیوم دارای مصارف نظامی تبدیل شود تا یک سوم کاهش داده است.

این اقدام ایران در راستای اجرای موافقتنامه موقت سوم آذر پارسال میان نمایندگان تهران و شش قدرت جهانی در ژنو است که بر اساس آن ایران متعهد شد تا ذخایر اورانیوم با غلظت ۲۰ درصدی خود را اکسید و تا سطح پنج درصد رقیق کند.

تهران در مقابل این امکان را به دست می آورد که به چهار میلیارد و ۲۰۰ میلیون دلار از دارایی هایی خود در بانک های خارجی دسترسی پیدا کرده و قطعات هواپیما و خودرو دریافت کند. ضمن اینکه غرب از اعمال تحریم های جدید بر ضد ایران خودداری کند. ایران تاکنون بیش از نیمی از اقساط توافق شده را دریافت کرده است.

به گفته خبرگزاری آسوشیتدپرس، ذخایر ۲۰ درصدی اورانیوم ایران که تا زمان توافق ژنو حدود ۲۰۰ کیلوگرم تخمین زده می‌شد تنها یک مرحله تا تبدیل به مواد لازم برای ساخت حداقل یک بمب اتمی فاصله دارد.

آژانس در گزارش خود همچنین گفته است که تبدیل اورانیوم با غنای ۲۰ درصدی به درجه پایین‌تر همچنان در جریان است و تاکنون ۵۰ کیلوگرم آن به اکسید تبدیل شده است.

توافق ژنو تا ماه ژوئیه اعتبار دارد و ایران و گروه ۱+۵ شامل آمریکا، روسیه، چین، فرانسه و بریتانیا همراه با آلمان باید تا آن زمان بر سر یک موافقتنامه جامع به منظور حل و فصل نهایی ابهامات برنامه هسته‌ای تهران به توافق برسند.

دو طرف ابراز امیدواری کرده‌اند که با آغاز دور تازه مذاکرات میان خود در وین که روز ۱۳ می- ۲۳ اردیبهشت- آغاز خواهد شد کار نوشتن موافقتنامه نهایی را آغاز کنند.

محمد جواد ظریف، وزیر امور خارجه ایران، روز بیستم فروردین، در نشست خبری مشترک با کاترین اشتون، نماینده گروه پنج به علاوه یک در مذاکره با ایران، گفت که ایران و قدرت‌های جهانی درباره ۶۰ درصد از توافق نهایی هسته‌ای به توافق رسیده‌اند.

گزارش آژانس اشاره کرده که ایران علاوه بر اجرای تعهدات خود برای کاهش ذخایر ۲۰ درصدی اورانیوم خود، به سایر تعهداتش مبنی بر کاهش آن دسته از فعالیت‌های اتمی که می‌تواند در مسیر ساخت بمب اتمی پیش برود عمل کرده است.

احضار دانشجویان معترض به سخنرانی جلیلی به کمیته انضباطی دانشگاه امیر کبیر

بر اساس گزارش روز چهارشنبه، وب‌سایت کلمه ، چند دانشجوی معترض به حضور سعید جلیلی و شعار به نفع میرحسین موسوی . کروبی به کمیته انضباطی دانشگاه احضار شدند

کلمه همچنین از "تهدید تلفنی تعداد قابل توجهی از حاضران" در برنامه سخنرانی دبیر سابق شورای عالی امنیت ملي در دانشگاه امیرکبیر توسط "حراست" خبر داده، اما از این که "نام هیچ یک از اعضای بسیج دانشجویی و عوامل ضرب و شتم دانشجویان معترض در میان احضارشدگان نیست و تلفن های تهدیدآمیز و احضار تنها متوجه یک گروه از دانشجویان بوده که شعارهایی در حمایت از جنبش سبز سر داده‌اند" انتقاد کرده است.

علیرضا محسنی گویا، احسان حمیدی، امیرحسین علی‌بخشی، وحید دولت آبادی، سمانه زرکوب، سجاد زارع‌زاده و پویا اربابی دانشجویانی‌اند که به گزارش سایت کلمه، توسط کمیته انضباطی احضار شده‌اند.

روزنامه کیهان نیز در شماره پنج‌شنبه، ۲۸ فروردین، خود به نقل از "خبرنامه دانشجویان ایران" (سایتی که گفته می‌شود به سازمان بسیج دانشجویی تعلق دارد)، از "امیرحسین ع" و "وحید د" به عنوان "دو تن از برهم زنندگان مراسم جشن هسته‌ای" و "از عناصر قانون‌شکن و اغتشاش در دانشگاه" نام برده است.

این برنامه روز دوشنبه ۲۵ فروردین در دانشگاه امیرکبیر تهران برگزار شد. سعید جلیلی، دبیر سابق شورای عالی امنیت ملی و سرپرست تیم پیشین مذاکره کننده هسته‌ای ایران، فریدون عیاسی، رئیس سازمان انرژی اتمی در دولت محمود احمدی نژاد و رحیم احمدی روشن ، پدر یکی از دست اندر کاران ترور شده برنامه اتمی ایران، در این مراسم سخنرانی کردند.

اما بر اساس فیلم هایی که در شبکه های اجتماعی مختلف منتشر شده، ده ها دانشجو با سر دادن شعارهایی در حمایت از میرحسین موسوی، مهدی کروبی و زندانیان سیاسی، خواستار آزادی آنها شدند.

این در حالی است که تعدادی از دانشجویان عضو بسیج دانشجویی با سر دادن شعارهای دیگری خواستار محاکمه و مجازات این افراد شدند.

سایت کلمه گزارش داده است که یک روز بعد از این مراسم، بسیج دانشجویی "با نصب بیانیه‌ای در دانشگاه، ضمن متهم ساختن فعالان دانشجویی منتقد و تهدید آنها از هیئت نظارت دانشگاه خواست تا برای این افراد احکام انضباطی صادر کند".

میرحسین موسوی و مهدی کروبی، دو نامزد معترض به نتایج انتخابات ریاست جمهوری در سال ۱۳۸۸، بودند که رهبری جنبش اعتراضی پس از آن را بر عهده گرفتند. آنها بدون برگزاری دادگاه از زمستان سال ۸۹ در خانه های خود یا ساختمان های ویژه وزارت اطلاعات در حبس قرار گرفتند.

زهرا رهنورد و فاطمه کروبی، همسران این دو نیز همزمان با آنها در حبس قرار گرفتند، اما از این میان خانم کروبی پس از مدتی آزاد شد.

یورش به بند ۳۵۰ زندان اوین و ضرب و شتم ده ها زندانی سیاسی

در یورشی که مأموران وزارت اطلاعات ایران، اطلاعات سپاه پاسداران و بیش از ۱۰۰ نفر از سربازان گارد سازمان زندان ها به بند ۳۵۰ اوین انجام دادند، بیش از ۳۰ زندانی سیاسی مورد ضرب و شتم قرار گرفته و گروهی از آن‌ها به سلول های انفرادی منتقل شدند.

وب‌سایت "کلمه" با اعلام این خبر نوشته است این حمله صبح روز پنج شنبه ۲۸ فروردین ماه صورت گرفت و تعداد زندانیانی که به سلول انفرادی منتقل شدند ۳۲ نفر بود.

"کلمه" از این یورش به‌عنوان "بی‌سابقه‌ترین برخورد و خشونت علیه زندانیان سیاسی طی دو دهه گذشته" نام برده است.

حمله مأموران پس از آن صورت گرفت که زندانیان نسبت به آن چه "برنامه خشن بازرسی" گزارش شده اعتراض کردند. این بازرسی بیش از پنج ساعت به طول انجامیده است و زندانیان تنها به سرود خوانی پرداخته بودند.

هرانا، تارنمای مجموعه فعالان حقوق بشر در ایران نوشته است: "مأموران امنیتی که از کلیه مراحل فیلمبرداری می کردند، پس از اعتراض چند تن از زندانیان به نحوه برخوردشان دستور ضرب و شتم زندانیان سیاسی توسط سربازان گارد را صادر کرده و در این بین تعدادی از زندانیان سیاسی به‌شدت مجروح شدند."

هرانا افزوده است چهار تن از زندانیان سیاسی به‌دلیل شدت جراحت ها به مراکز درمانی خارج از زندان اعزام شدند.

"کلمه" در ادامه گزارش خود آورده است ضرب و شتم زندانیان چنان شدید بود که به‌هنگام انتقال‌شان به انفرادی و بهداری زندان اوین، مینی‌بوس حامل آن ها خونین شد و محوطه هواخوری این بند نیز به خون زندانیان آغشته شد.

در این یورش عماد بهاور، عضو جوان نهضت آزادی ایران به‌شدت مورد ضرب و شتم قرار گرفت، رگ دست امید بهروزی، درویش زندانی پاره شد، دنده اسماعیل برزگری، زندانی سیاسی متهم به جاسوسی شکسته شد و اکبر امینی، زندانی سیاسی‌ای که در بهمن‌ماه ۱۳۸۹ در حرکتی اعتراضی بر روی جرثقیل بازداشت شده بود، دچار شکستگی سر شد.

همچنین یک مورد شکستگی جمجمه، یک مورد حمله قلبی منجر به اعزام به سی‌سی‌یو، چندین مورد شکستگی و جراحت انگشتان دست و پا، زخمی شدن صورت و آثار کبودی ناشی از باتوم بر روی بدن تعداد زیادی از زندانیان، گزارش شده است.

مأموران به‌طور عمده سر زندانیان را از بالای پله ها هدف باتوم قرار داده‌اند و مسئولان حفاظت زندان شاهد و آمر این رویداد بودند.

زندانیانی که به سلول های انفرادی منتقل شده‌اند پس از انتقال از تونل، مأموران باتوم به دست به ضرب و شتم آن ها که با دستبند و چشم بند بودند پرداختند و زندانیان را به انفرادی ۲۴۰ و یا مکان دیگری منتقل کرده‌اند.

نگرانی نماینده خامنه ای در دانشگاهها :

برخی جرات می کنند شعار " نه غزه نه لبنان جانم فدای ایران سر دهند "

اینکه مذاکره کنندگان ایران و آمریکا به اسم کوچک یکدیگر را صدا کنند، مسئله بسیار نگران کننده ای است/ برخی جرات می کنند شعار "نه غزه نه لبنان جانم فدای ایران سر دهند"

به گزارش خبرگزاری دانشجو (بسیج)، آخوند محمد محمدیان به ابلاغ سیاست های کلی اقتصاد مقاومتی توسط مقام معظم رهبری اشاره کرد و بیان داشت: ایشان سیاست ها را ابلاغ و با مسئولان اتمام حجت و ابعاد اقتصاد مقاومتی را تشریح کردند، این وظیفه دانشجوست که در فرصت های به دست آمده به فرمان رهبر خود لبیک بگوید.

وی به سخنان برخی مبنی بر اینکه می گویند: امروز همه با هم تعامل دارند و دوره دو قطبی بودن و دشمن داشتن تمام شده تصریح کرد: این گونه روحیه در بین افراد ارزشی وجود ندارد؛ اما در بین کسانی که چشم خود را به روی واقعیت می بندند وجود دارد.

محمدیان در خصوص ویژگی های مدیر جهادی ادامه داد: اهل جهاد نگران جوسازی ها ملامت ها و اتهامات نیست، کسی که وارد این میدان می‌شود برای او حرف می‌زنند و علیه او شعار می‌دهند ممکن است شما را به افراطی گری متهم کنند همان طور که قبل از انقلاب هم برخی انقلابیون را نیز افراطی میخواندند.

مسئول نهاد نمایندگی رهبری در دانشگاه ها با بیان اینکه سخنانی از مسئولان اروپایی شنیده می شود که جای نگرانی است، بیان داشت: خانم شرمن حرفی زد که باعث تعجب من شد او گفت: ما در مذاکرات یکدیگر را به اسم کوچک صدا می کنیم که اگر صحیح باشد بسیار مسئله نگران کننده‌ای است.

وی استقبال از نظرات دیگران مشورت و ساده‌زیستن را دیگر خصوصیات یک مدیر جهادی عنوان کرد و گفت: اینکه وقتی مدیر جدیدی می آید همه چیز باید عوض شود این نقطه مقابل مدیریت جهادی است در واقع موضوعی است که می توان از درون همچون موریانه ای اعتماد مردم به مسئولان را از بین ببرد.

مسئول نهاد نمایندگی علی خامنه ای در دانشگاه ها دوری از چاپلوسان، خطرپذیری و تکرار آرمان ها را از خصوصیات دیگر مدیریت جهادی عنوان کرد و بیان داشت: چرا ما در روز چندین بار اذان می گویم؛ زیرا طبع انسان فراموش کار و رفاه‌طلب است کسانی که امروز از انقلابی بودن‌شان پشیمان هستند کسانی هستند که می گویند ما باید برای گروگان گرفتن کارمندان آمریکا در سفارت خود از آنان عذرخواهی کنیم اینها کسانی هستند که شیرینی دنیا باعث شد تا از یک جوان انقلابی تبدیل به کسی شوند که چنین مصاحبه هایی انجام می دهد.

محمدیان مهمترین ویژگی انقلاب اسلامی را تنش‌زدایی عنوان کرد و گفت: همه تنش ها را دشمن ایجاد می کند و حرف از تنش‌زدایی می‌زند سوال اینجاست که به شما چه ارتباطی دارد در سوریه و لبنان چه می گذرد این دخالت ها تا جایی پیش می‌رود که برخی جرات می کنند شعار "نه غزه نه لبنان جانم فدای ایران سر دهند" آنان ندیدند همان روز هم که نیاز بود جان فدای ایران شود همین هایی ایستادگی کردند که به غزه و لبنان اعتقاد داشتند و امروز هم اگر نیاز باشد همان ها به میدان می آیند.

دولت روحانی از دفن تاریخدان آمریکائی در حاشیه زاینده رود شانه خالی کرد

وزیر ارشاد ایران: وصی ریچارد فرای، به وصیتش عمل کند

علی جنتی، وزیر فرهنگ و ارشاد اسلامی ایران، درخصوص وصیت ریچارد فرای، ایرانشناس برجسته، مبنی بر دفن شدنش در حاشیه زاینده رود اصفهان گفته است: "هر کس وصی ایشان است، برود به وصیتش عمل کند."

جنتی، در حاشیه بازدید از نمایشگاه کتاب تهران گفته است: "دولت جدید که وصی ایشان محسوب نمی شود."

ریچارد نلسون فرای که روز پنجشنبه ۲۷ مارس (هفتم فروردین) درگذشت، بنیانگذار کرسی مطالعات ایرانی در دانشگاه های کلمبیا و هاروارد بود و کتابها و مقالات متعدد او درباره تاریخ ایران اغلب به عنوان منابع علمی ایرانشناسی مورد استفاده قرار می گیرد.

محمود احمدی‌نژاد رئیس جمهور سابق ایران، در زمان مسئولیت خود وعده دفن آقای فرای در اصفهان را داده و حتی خانه‌ای تاریخی را در این شهر به او پیشکش کرده بود.

محافظه کاران منتقد دولت می گویند او جاسوس بوده.

در همین حال، کاظم موسوی بجنوردی، رئیس مرکز دائره المعارف بزرگ اسلامی، که می گوید فرای به صورت شفاهی او را وصی خود تعیین کرده، در گفتگو با خبرگزاری دانشجویان ایران (ایسنا) گفته است که تاکنون دوبار از علی‌اکبر ولایتی، مشاور رهبر ایران در امور بین المللی، خواسته است که نظر آیت الله خامنه ای را در مورد دفن ریچارد فرای در اصفهان بپرسد.

آقای موسوی بجنوردی گفته است: "به ایشان گفتم که اگر با آوردن پیکر فرای به ایران موافق نیستند، این قضیه را اعلام کنند؛ ولی اگر موافق هستند، سفارش کنند تا این بحث کاملا فرهنگی، سیاسی نشده و به ضرر ایران تمام نشود."

مخالفان دفن ریچارد فرای چند بار در مورد احتمال نبش قبر او هشدار داده اند و چند روز پیش نیز گروهی در مقابل مقبره آرتور پوپ، دیگر ایران‌شناس آمریکایی که در اصفهان دفن شده، تجمع کردند و نوشته هایی را در مخالفت با خاک‌سپاری آقای فرای به دیوار چسباندند.

همچنین هشت تن از نمایندگان محافظه کار استان اصفهان با ارسال نامه ای به حسن روحانی به وی هشدار داده اند که در صورت دفن ریچارد فرای در اصفهان، "با عکس العمل شدید کنترل نشده مردمی مواجه خواهد شد."

صادق لاریجانی: در جمهوری اسلامی به زنان هیچ اجحافی نشده است

رئیس قوه‌ی قضائیه ایران می گوید اسلام همان مقامی را برای زن قائل است که برای مرد و مدعی است که به زنان در جمهوری اسلامی تبعیضی اعمال نشده است. اما زنان در قوانین ایران با تبعیض ها و نابرابری های متعددی مواجه‌اند.

صادق آملی لاریجانی، رئیس قوه‌ی قضائیه ایران در اظهارات خود در مراسمی در آستانه‌ی روز مادر در ایران مدعی شد که در جمهوری اسلامی ایران هیچ اجحافی به زنان نشده است.

به گزارش خبرگزاری "ایلنا"، آملی لاریجانی در سخنان خود تاکید کرد که اسلام برای زن همان مقامی را می‌بیند که برای مرد قائل است و گفت که باید "نگاه باارزش جمهوری اسلامی به جایگان زنان" را به گوش جهانیان رساند.

او با انتقاد از رویه‌ی غرب که از نقض حقوق بشر و حقوق زنان در جمهوری اسلامی ایران شکایت می‌کند، گفت: "چگونه مدعیان حقوق بشر غربی که اجدادشان تا همین یکی دو قرن پیش از این برده‌دار، گاوچران و دزد دریایی بودند، معیارهای حقوق بشری را برای تمام جهان تعیین و به مسلمانان تحمیل می کنند؟"

رئیس قوه‌ی قضائیه ایران با تاکید بر این‌که جمهوری اسلامی "فرصت های اجتماعی بسیار" برای زنان فراهم کرده است، خواست تا گروه های مختلف جامعه با "عزم جهادی" معارف ناب اسلام درباره‌ی زنان را تبیین و معرفی کنند.

این اظهارات صادق لاریجانی در حالی مطرح می‌شود که همزمان سازمان تامین اجتماعی کشور اعلام کرد که دست‌کم یک سوم زنان شاغل ایرانی به علت استفاده از حق مرخصی زایمان شش ماهه، کار خود را از دست داده و بیکار می‌شوند.

محمد حسن زدا، معاون درآمد در سازمان تامین اجتماعی کشور با اعلام این خبر گفت که امنیت شغلی زنان ایرانی به دلیل مادر شدن در خطر است و خواستار آن شد تا وزارت کار تدابیر تازه‌ای بیاندیشد تا هیچ زنی به دلیل مرخصی زایمان کار خود را از دست ندهد.

در عین‌حال با این‌که با روی کار آمدن دولت حسن روحانی وضعیت در دانشگاه های کشور کمی بهبود یافت و انتظار می‌رفت طرح سهمیه‌بندی جنسیتی حذف شود، وزارت بهداشت و درمان و آموزش پزشکی کشور در فروردین ماه جاری اعلام کرد که . این وزارت‌خانه دلیل این تصمیم را "ناممکن بودن" اعزام پزشکان زن به مناطق دوردست کشور اعلام کرد.

زنان ایرانی سال‌هاست که نه تنها با حجاب اجباری مواجه‌اند، که در خیابان های شهرهای مختلف کشور با حضور گسترده‌ی نیروهای "گشت ارشاد" نیز روبرو می‌شوند. در سال های گذشته شمار چشمگیری از زنان ایرانی به دلیل پوششی که جمهوری اسلامی "نامتعارف" می‌داند

زنان ایرانی در قوانین خانواده و جزا در جمهوری اسلامی ایران با تبعیض های بسیاری مواجه‌اند. زن ایرانی جز در یکی از موارد نه‌گانه‌ی "عسر و حرج" اجازه‌ی تقاضای طلاق ندارد و حضانت فرزندان تنها تا سن ۷ سالگی با مادر است. دیه‌ی زنان در قوانین ایران نصف مردان و شهادت زن در دادگاه، نصف شهادت یک مرد محسوب می‌شود. سهم ارث زنان نیز نصف مردان است و زنان متاهل برای سفر خارج از کشور به اجازه‌ی همسر نیاز دارند و حق تعیین محل زندگی نیز با مردان است.

نادران : چند وزیر دولت ۸۰۰ میلیارد تا هزار میلیارد تومان ثروت دارند

نماینده تهران در مجلس با طرح این پرسش که آیا وزرا حاضر هستند دارایی های‌شان را اعلام کنند گفت: اگر جواب خیر است، پس چرا توقع انصراف مردم از دریافت یارانه و ارائه اطلاعات اقتصادی خود را دارند؟

به گزارش برگزاری فارس، الیاس نادران در برنامه ثریا با بیان اینکه دولت باید برای شفافیت اقتصادی ابتدا از بدنه خود آغاز کند، اظهار داشت: اکنون همه دستگاه ها و مسئولان بر شفافیت اقتصادی تأکید دارند.

وی افزود: اگر شفافیت اطلاعاتی به طور جامع وجود داشته باشد امکان رانت‌خواری برای هیچ کس در دولت وجود نخواهد داشت.

نماینده تهران در مجلس گفت: در نامه‌ای که اخیراً منتشر شد شاهد ارائه اعتبار ۶۵۰ میلیون یورویی تنها به یک شخص بودیم و امکان واردات با شرایط بسیار ویژه برای عده‌ای فراهم شد.

وی با بیان اینکه چند وزیر دولت بین ۸۰۰ میلیارد تا هزار میلیارد تومان ثروت دارند ادامه داد: آیا وزرا حاضر هستند دارایی های‌شان را اعلام کنند اگر خیر، پس چرا توقع انصراف مردم از دریافت یارانه و ارائه اطلاعات اقتصادی خود را دارند.

کنسرتی برای رساندن پیام صلح مردم ایران

گروه موسیقی "صدای صلح" با هدف رساندن پیام صلح مردم ایران این بار در شهر پاریس به روی صحنه رفت. سرپرستی این گروه را آرش فولادوند عهده دار است. در این برنامه دریا دادور نیز قطعاتی را اجرا کرد.

گروه صدای صلح متشکل از ۴۰ خواننده و ۴۲ نوازنده با رهبری و سرپرستی آرش فولادوند در شهر پاریس به روی صحنه رفت.

عمل جراحی روی نوزاد "۸ دست و پایی"

پزشکان چینی توانستند در یک عمل جراحی موفقیت آمیز اندام های اضافی نوزادی را که صاحب هشت دست و پا بود، بردارند.

بنابر اعلام پزشکان، این نوزاد پسر ۱۳ روزه که در وضعیت جسمانی سالم به سر می برد در هنگام تولد صاحب چهار دست و چهار پا بود.

پزشک معالج این نوزاد گفت: به احتمال زیاد این نوزاد صاحب یک دوقلوی دیگر بوده که رشد نکرده و ناقص مانده است.

در ماه اوت سال گذشته میلادی (۲۰۱۳) نیز یک کودک هشت ماهه هندی که صاحب دو سر بود تحت عمل جراحی قرار گرفت. همچنین دو سال پیش یک مورد مشابه در پاکستان تحت عمل جراحی قرار گرفت.

به گفته پزشک موسسه سلامت کودک در کراچی، تولد این گونه نوزادان غیرطبیعی ناشی از بیماری های ژنتیکی است و از هر یک میلیون تولد در یک مورد مشاهده می شود.

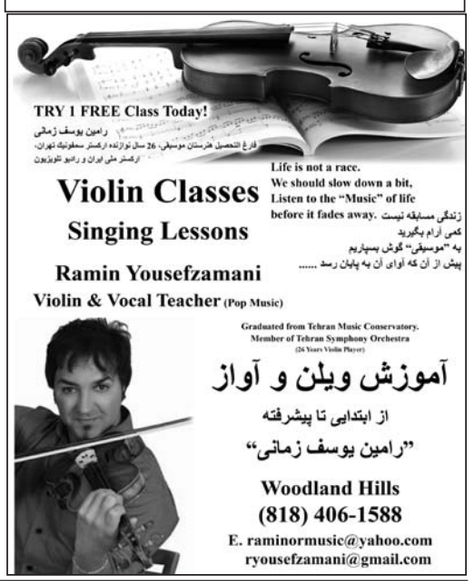

موافقت دولت آلمان با تابعیت دوگانه

دولت ائتلافی آلمان طرح قانون تابعیت دوگانه برای بخشی از فرزندان مهاجران را پذیرفت. مهاجران ترک تبار بیش از دیگر اقلیت ها از این قانون بهره خواهند برد. با وجود این "جامعه ی ترک های آلمان" با این طرح به شدت مخالف است.

پس از سال ها مخالفت، بالاخره احزاب دموکرات مسیحی و سوسیال مسیحی آلمان با تابعیت دوگانه برای فرزندان مهاجران موافقت کردند. طرح قانون جدید مهاجرت توسط این دو حزب به همراه حزب سوسیال دموکرات که با اتحاد احزاب مسیحی دولت ائتلافی آلمان را تشکیل می دهد، تهیه شده است.

بر اساس این طرح، مهاجرتباران در سن ۲۱ سالگی می توانند تحت شرایط زیر تابعیت آلمان و تابعیت کشور محل تولد والدین خود را داشته باشند: آنها باید پس از ۱۹۹۰ در آلمان متولد شده و دست کم هشت سال در این کشور اقامت داشته یا شش سال تحصیل کرده باشند.

دختری که نام مرسدس بنز از روی او برداشته شد

تصویری از "امیل جلینک" و دخترش مرسدس، دختری که نام مرسدس بنز از روی او برداشته شد مرسدس برگرفته از یک نام اسپانیایی به معنای زیبا و دلربا است و نام دختر امیل جلینک، تاجر بزرگ اتریشی است و کارل بنز نام او را روی محصول خود گذاشت. پدر این دختر نماینده فروش محصولات بنز بود.

اول غذا بخورید . بعدا دعوا کنید؟!

گرسنگی می تواند منجر به بروز رفتار تهاجمی و خشونت در میان زوج ها شود. نتیجه یک تحقیق نشان می دهد که گرسنگی و به تبع آن پایین آمدن قند خون تأثیر مستقیمی روی رفتار پرخاشگر زوج ها نسبت به یکدیگر دارد.

زوج هایی که قصد بحث و جدل در مورد موضوعات حساس در زندگی مشترک را دارند، بهتر است که پیش از آغاز بحث به اندازه کافی غذا بخورند. به گفته محققان آمریکایی زمانی که قند خون پایین می آید، میزان پرخاشگری در زوج ها بالا می رود.

نتایج تحقیقی که پژوهشگران دانشگاه ایالتی اوهایو انجام داده اند، نشان می دهد که دعوا، جدل و حتی خشونت های خانگی می تواند از روی یک دلیل ساده که اغلب نادیده گرفته می شود، رخ دهد: گرسنگی.

گابریل گارسیا مارکز، خالق "صد سال تنهایی" درگذشت

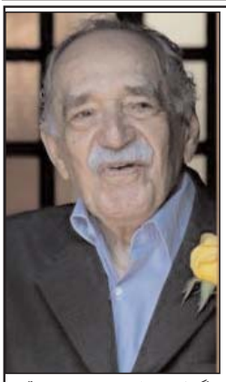

روزنامه های مکزیکی گزارش دادند که گابریل گارسیا مارکز، نویسنده کلمبیایی و برنده نوبل ادبیات روز پنجشنبه، ۲۴ فروردین، در سن ۸۷ سالگی در مکزیکوسیتی درگذشت.

فرناندا فمیلیر، سخنگوی خانواده مارکز، در توئیتر خود این خبر را تایید کرده است. خوان مانوئل سانتوس، رییس جمهوری کلمبیا، نیز در توئیتر نوشت: "صد سال تنهایی و غم و اندوه به خاطر مرگ همسر و دو پسرش در کنار او بودند درگذشت."

علت مرگ این نویسنده اعلام نشده است ولی وی اوایل این ماه به دلیل ابتلاء به ذات‌الریه یک هفته را در بیمارستان سپری کرد. آقای مارکز سپس برای طی دوران نقاهت، به خانه خود در مکزیکو سیتی بازگشت که از سه دهه پیش ساکن آن بود.

گارسیا مارکز در بسیاری از کشورهای اسپانیایی زبان پس از میگوئل سروانتس، نویسنده قرن هفدهم، محبوب‌ترین نویسنده به شمار می رود. بسیاری از آثار وی با کارهای ادبی مارک تواین و چارلز دیکنز مقایسه می شود.

مهم‌ترین کتاب وی با نام "صدسال تنهایی" در سال ۱۹۶۷ منتشر شد که بیش از ۵۰ میلیون نسخه از آن به فروش رفته و به ۲۵ زبان ترجمه شده است .

تاریخ اعدام با چوبه دار

اساسا دار و صلیب در ابتدا وسایل مجازات نبودند و جهت قربانی کردن نزد خدایان برای فرونشاندن خشم آنها به کار می‌رفتند. بعدها از این وسایل برای مجازات گناهکاران استفاده شد. در قدیم در اروپا افراد را از شاخه درخت بلوط حلق آویز می کردند. در کشورهای شمالی به درخت بلوط درخت اعدام می گفتند. در اروپا، در زمان کارل کبیر)۷۴۸-۸۱۴ میلادی) چوبه دار ساخته شد. در آن زمان‌ها در شمال حلق آویز می کردند و در جنوب بعد از ممنوع شدن تصلیب در کشورهای حاشیه مدیترانه از قاپوق یا تخته‌بند استفاده می کردند...

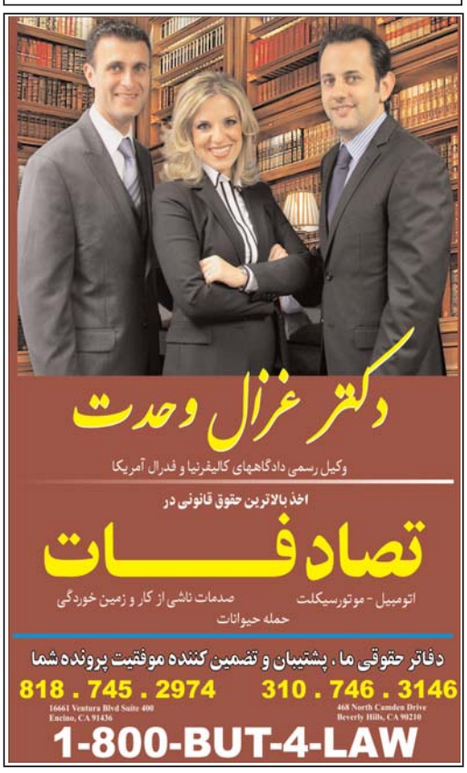

وودلندهیلزمارکت

Woodland Hills Market
QUALITY & FRESHNESS

تازگی - کیفیت -رضایت

۱۹۹٦٤ ونچورا بلوار تلفن :٤٤٧٧-٩٩٩-٨١٨

نان سنگک و بربری داغ داغ (Whole Wheat, White)همه روزه صبح و بعدازظهر
تازه ترین میوه - سبزیجات -گوشت - مرغ و ماهی بابهترین کیفیت
همه روزه فیله تازه بدون چربی و جوجه کباب جهت B.B.Q آماده است

حراج هر روزه گوشت : نیویورک استیک هر پاند ٤/٩٩ - ران کامل مرغ با استخوان و حلال هر پاند ٩٩ سنت
کرفس ٣عدد ٩٩سنت - پیازچه ٥دسته یک دلار- شامی ٢دسته یک دلار - پرتقال ٤پاند یک دلار -شوید ٢دسته یک دلار
روغن کلچین مدیترانه ای یک لیتر ٢/٩٩- آب غوره صدف ٣٢اونسی ٣/٥٩- کلاب فرتاس ١٠ اونسی ١/٩٩
روغن هسته انگور کلچین ٢لیتری ٦/٩٩- خیارشور کلچین سایز ٧-٩ ١٩ اونسی ١/٣٩- نخود کلچین ٦٩سنت
ماست و موسیرهر پاوند٤/٩٩دلار- سالاد توفا درجه یک هر پاوند٥/٤٩دلار -پنیر فتا یونانی پاندی ٣/٩٩دلار- پنیر فتا دانمارکی پاندی ٢/٩٩

دلی وودلند هیلز مارکت

همه روزه ساندویچ های خوشمزه ایرانی بامواد تازه و سالم عرضه میشود

•ساندویچ های مارتادلا -سالاد الیویه - کوکو-کتلت- بوقلمون و غیره باطعم و مزه ایرانی
همچنین انواع سوسیس - کالباس -پنیر- زیتون و ماست و موسیر به سبک ایرانی موجود است
تازه بودن و خوشمزه گی فراورده های ما زبانزد تمامی شهر است

جوانی و شادابی را با سرم خاویار لاسین محصول آمریکا از سر بگیرید

سرم خاویار لاسین محصول آمریکا انتخاب بانوان ایرانی جهت شادابی پوست و زیبائی همیشگی

سرم خاویار لاسین براحتی چین و چروک های صورت شما را برطرف و شفافیت روزهای جوانی را به شما ارزانی می کند

برای سفارش لاسین باتلفن زیر تماس بگیرید

(۸۱۸)۴۵۱ - ۰۰۰۰